EDICION DE 20 PAGINAS
PRECIO EN TODO EL PAIS
30 CENTAVOS

# LA NACION

AÑO X. SUSCRICION: Por un año, $ 90.— Por 6 meses, $ 48.— Por 3 meses, $ 26.— Por un año, extranjero, $ 150
SANTIAGO DE CHILE, SABADO 26 DE JUNIO DE 1926
TELEFONO INGLES 3113 - 3114 AGUSTINAS 1253 - 1269
Núm. 3,450

Exija películas de esta marca
Paramount Pictures
Son las mejores del mundo

## LA MODA ACTUAL

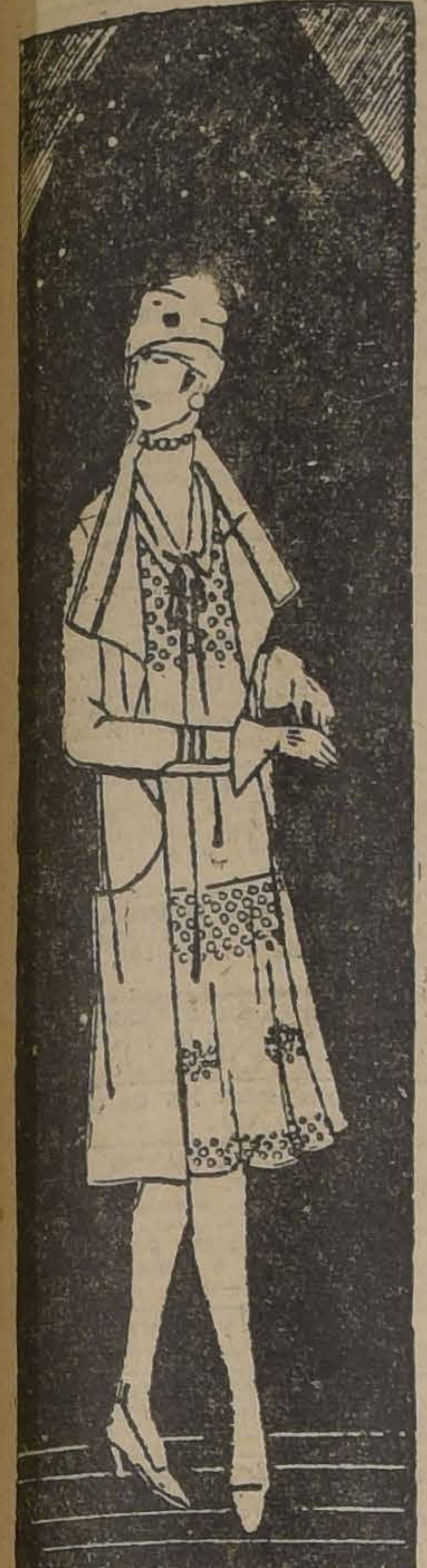

ELEGANTE "ENSEMBLE" DE CRESPON DE CHINA VERDE, VESTIDO BORDADO A LA INGLESA Y PALETO DE SHANTUNG CON LAS VUELTAS VERDES

# LAS CARTAS DE AMOR SUPUESTAS

### Una novela que forjó en su imaginación la hija de un chacarero británico.— Como en los cuentos legendarios, se imaginaba al hijo de un Lord cortejando a una humilde muchacha.—Los Tribunales de Justicia se encargan de deshacer todo el ensueño

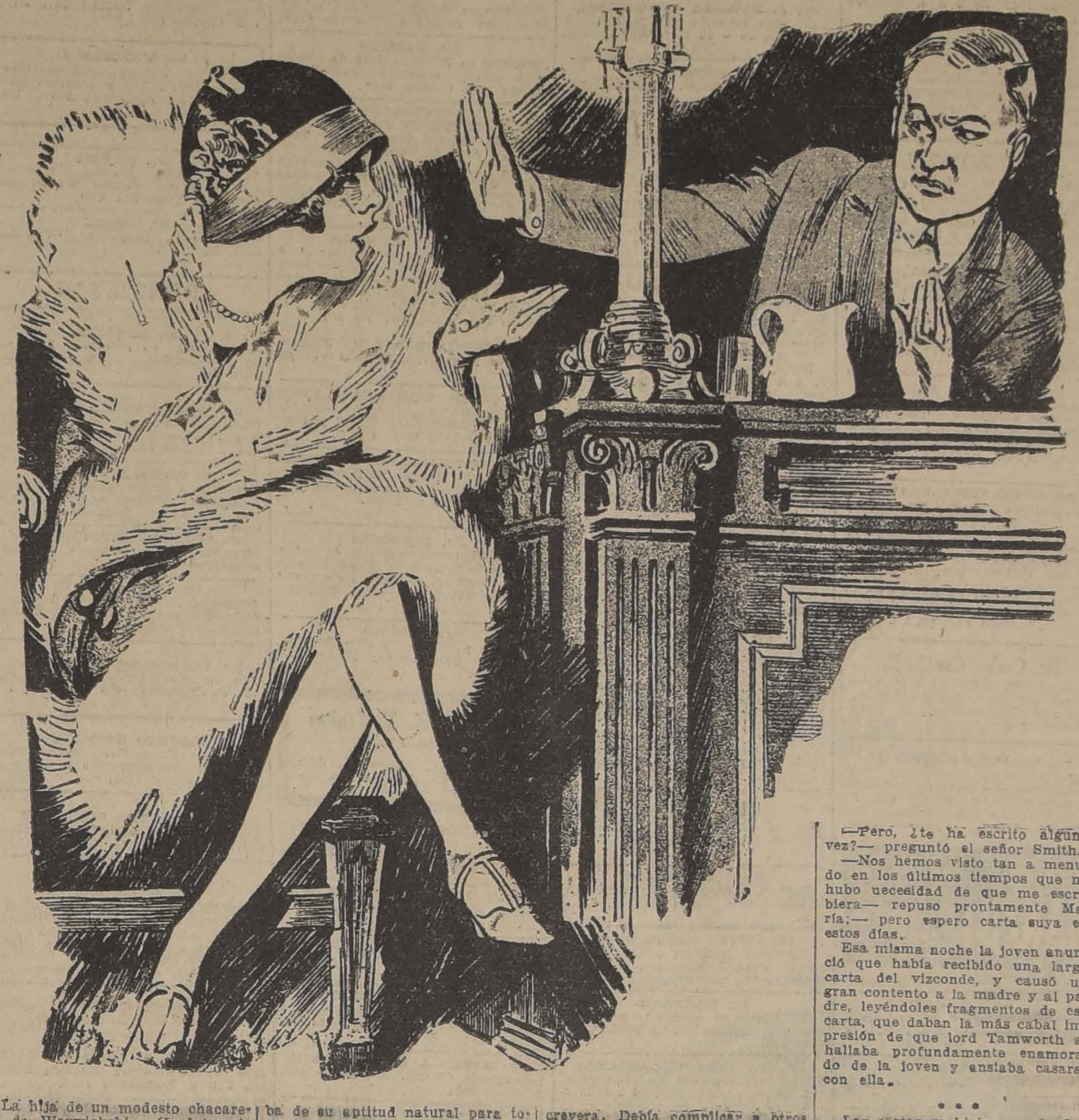

La hija de un modesto chacarero de Warwickshire (Inglaterra), recibió una educación superior a las condiciones de su ambiente doméstico, y, naturalmente, las aficiones adquiridas en un colegio más o menos aristocrático, crearon en su espíritu aspiraciones a una situación social mejor y cierto disgusto a aquella en que se veía obligada a vivir. La olvidó a medias entregándose desmedidamente a la lectura de novelas, y viviendo muchas horas todos los días en un mundo ficticio pero brillante y romántico.

Contaba dieciseis años cuando percibió la primera vislumbre real de la aristocracia. Nunca la olvidó. Paseaba con una amiga por un camino del pueblo cuando vió pasar a un joven muy elegante, más o menos de su edad, también acompañado de un amigo.

—¿Quién es ese joven?—preguntó a su amiga, vivamente impresionada.

—El vizconde Tamworth, hijo y heredero del conde Ferrers —fué la respuesta.— Ha venido a pasar unas semanas con un tutor en la residencia de su tío.

María Isabel Smith no ocultó su contento. Al hacer esa pregunta estaba segura de que ese joven de cara pálida no era una persona ordinaria, y en esto veía una prueba de su aptitud natural para todo lo aristocrático.

* * *

Durante el año que siguió, sus pensamientos se complacían frecuentemente en ese encuentro del camino del pueblo, y a menudo regresó al mismo lugar con la esperanza de volver a ver al joven.

Volvió a verle, en efecto, pero dos años después. El joven pasó por su lado, y la miró al pasar. Desde ese instante la joven quedó convencida de que el vizconde había vuelto a Warwickshire sólo por verla.

La idea era extravagante, pero propia del carácter de la joven. Durante muchos días halagó con ella su imaginación. Le deleitaba pensar en ese joven lord que abandonaba los encantos y las bellezas de Londres a fin de ver y cortejar — como en las novelas— a la bonita hija de un chacarero.

Y del ensueño pasó a la acción. No era suficiente que ella sola lo creyera. Debía complicar a otros en el asunto, a fin de darle un principio de realidad. Comenzó, pues, por encargar sombreros, vestidos y joyas apropiadas a la futura esposa de un conde.

Su lujo sorprendió tanto a su familia como a los vecinos. Su padre le pidió una explicación, y entonces María, llevándolo aparte, le confesó, ruborizándose, que el vizconde la cortejaba y se casaría con ella.

El señor Smith se sorprendió mucho, pero como su hija jamás había dicho una mentira y era tan joven e inocente que probablemente no podría inventar una, el padre concluyó por creerla.

—Lord Tamworth pagará todas las cuentas— agregó la joven con el acento más convincente.— Me dijo que gastara en todo lo que necesitara y que en cuanto reconciliara a su familia con la idea de su matrimonio conmigo, haría público nuestro compromiso.

—Pero, ¿te ha escrito alguna vez?— preguntó el señor Smith.

—Nos hemos visto tan a menudo en los últimos tiempos que no hubo necesidad de que me escribiera— repuso prontamente María;— pero espero carta suya en estos días.

Esa misma noche la joven anunció que había recibido una larga carta del vizconde, y causó un gran contento a la madre y al padre, leyéndoles fragmentos de esa carta, que daban la más cabal impresión de que lord Tamworth se hallaba profundamente enamorado de la joven y ansiaba casarse con ella.

* * *

Las cartas se hicieron más frecuentes. La muerte del padre de lord Tamworth y la ascensión de éste al título de conde no implicaron la menor interrupción en esa serie de epístolas de amor.

María encargó más vestidos y más sombreros, cuyo pago demoraba con promesas; pero al transcurrir dos años de ese imaginario noviazgo, los proveedores comenzaron a protestar y a exigir el pago inmediato de sus cuentas.

El señor Smith se vió asediado por los acreedores de su hija, a la vez que asombrado por el monto de las deudas. Habló seriamente a su hija; pero ésta tenía, como de costumbre, lista la explicación.

—Los asuntos de lord Ferrers se encuentran un poco confusos a causa de la muerte de su padre; si quiere usted pagar ahora las cuentas yo le reembolsaré todo dentro de poco. Sería una lástima que unas míseras cuentas echaran a perder mi porvenir...

El chacarero pagó gran parte de las cuentas, aunque fué un sacrificio muy penoso para sus modestos recursos.

Así transcurrieron quince días, hasta que una mañana el señor Smith leyó en el diario la noticia del compromiso matrimonial del conde Ferrers con miss Chichester.

* * *

La noticia aturdió al chacarero. Llamó a María y le señaló el párrafo del diario.

—¡Ah! ¡Le haré pagar por su conducta infame! — exclamó el señor Smith.— ¿Tienes todas las cartas del conde?

Más hubiera valido a la joven negarse entonces por razones de modestia y de decoro femenino a aparecer en un pleito por ruptura de compromiso matrimonial; en cambio le cautivó la perspectiva de aparecer en público como heroína de una aventura de amor con un aristócrata.

Y así fué como alentó a su padre a poner el caso en manos de abogados.

A su debido tiempo lord Ferrers fué demandado por ruptura de compromiso matrimonial. Se le exigía una indemnización de 20 mil libras esterlinas.

La defensa del conde causó sensación porque declaró rotundamente que no sólo no había hecho proposición alguna de matrimonio a María Isabel Smith, sino que en su vida había visto a la joven y jamás le había escrito ni una línea.

Su abogado sostuvo que las cartas eran falsas, groseramente falsas. No le costó mucho convencer al tribunal que todo el asunto había sido inventado por la hija del chacarero, arrastrada por su imaginación calenturienta y novelera.

* * *

El abogado de la parte querellante quedó tan abrumado por la argumentación y las pruebas de su colega, que, sin contestarla, se retiró bruscamente de la audiencia. El fallo fué adverso para la joven.

El pleito tuvo mucha resonancia pública, y numerosas personas creyeron, aún después del fallo, en la inocencia y la justicia de la joven. No es de extrañar: bella, inteligente, con su expresión de inocencia y de sentimientos románticos no sólo había engañado a sus padres, sino también a los eminentes abogados de Londres que se encargaron de su defensa. No afectó la buena fe de esas personas ni siquiera el hecho de que se descubriera que el pañuelo enviado por el conde, según María Isabel, había sido comprado por ella misma en una tienda.

Terminado el pleito, y cuando las autoridades judiciales pensaban en procesar por perjurio a María Isabel Smith, la joven recibió centenares de cartas de desconocidos que le expresaban su simpatía y prometían convertirse en campeones suyos para que lograra la debida reparación. Hubo algunos tan crédulos que le enviaron dinero, y le aconsejaron que recurriera al Parlamento. María se sintió tan halagada por esta inesperada prueba de su popularidad que publicó un panfleto en el que reprodujo todas las aseveraciones falsas que había hecho en el curso del proceso.

Si la justicia la hubiese llevado a los tribunales, la hija del chacarero habría llegado a convertirse en una figura nacional; pero se decidió perdonarla. Y el olvido no tardó en cubrir el nombre de María Isabel Smith y el recuerdo del proceso por ruptura de compromiso matrimonial.

## ¡OH, MARGARITA!

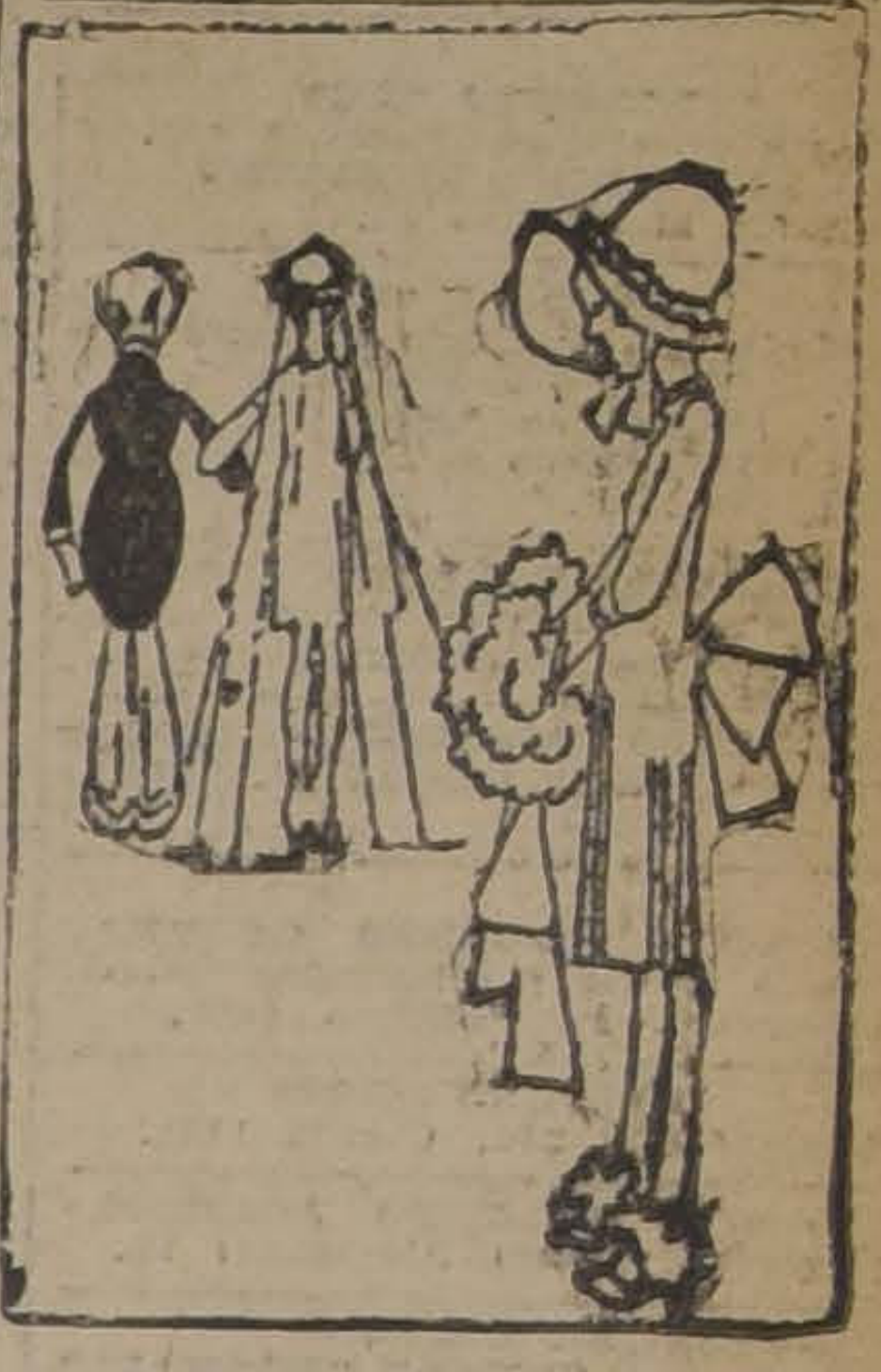

MARGARITA DICE QUE EL MEJOR ARGUMENTO CONTRA EL MATRIMONIO, ES EL MATRIMONIO...

# La grafología

### Cuento por HENRI DUVERNOIS

Germana Plantin no era bella como para que se le perdonara el ser pobre. Y, naturalmente, nadie hubiera podido prever, en el pequeño rincón de provincia donde vegetaba con una anciana tía que la había recogido al quedar huérfana, que le estaba destinado un porvenir tan brillante. Concurría a veces a los bailes modestos donde los bailarines no se la disputaban. Veíasela los Domingos por la mañana, armada de una raqueta de tennis, dando una desganada réplica a compañeras más diestras. En fin, parecía destinada a una de esas oscuras juventudes a las cuales sucede, muy pronto, una madurez sin esplendor.

Y sin embargo, a quien la hubiera observado tiernamente hubiera parecido agraciada, con sus ojos puros, que embellecía y dulcificaba la nostálgica luz de un pesar. Nada la distinguía. Buena aficionada a la música, había solicitado formar parte en una orquesta de aficionados; pero habiendo sido ya ocupados los puestos de piano, violín y arpa, se le confió el clarinete. Y se puso a estudiarlo con toda su alma. ¡Vano empeño! ¡Cuántas almas pasan inadvertidas porque se ejercitan en un instrumento poco atractivo!

Pero, con todo, ella nunca se quejaba: poníase viejos guantes para dedicarse a los humildes menesteres de la casa, y no se singularizaba en ningún sentido.

Cuando tuvo veinticuatro años, ahogándose de hastío, pensó en expatriarse. Un primo suyo, enriquecido fabulosamente en Madagascar, había escrito solicitando una secretaría activa, inteligente, y, a ser posible, de buena presencia. Germana se propuso. Y su imaginación partió al galope. Se trataba de un primo de treinta años, bastante vulgar, pero a quien la vida de aventuras debía haber, felizmente, modificado mucho. Se desea buen viaje a un tímido burócrata y se le ve volver templado, bronceado, transformado en cowboy. Estas especies de avatares han sido vulgarizados por el cinematógrafo.

No poseyendo la fotografía de su héroe, Germana juzgó divertido estudiar su escritura, pero estudiarla a fondo. Armada de un manual de grafología, escrutó hasta los menores signos de la letra de su primo. Y reconoció los rasgos de una superioridad manifiesta, de una gran bondad y de una dulzura infinita.

Al cabo de cuatro meses llegó la respuesta. El intrépido colono denotaba su preferencia por una desconocida. Germana estudió aquella carta con la lente y fácilmente descubrió los rasgos largos y terminados en punta, reveladores de la ruindad; la fealdad de ciertas mayúsculas, que denota mediocridad de espíritu, y esos rasgos finales replegados sobre sí mismos que anuncian el egoísmo.

Fué así cómo se consoló y llegó a cultivar una especie de ingenuo pesimismo. Mejor que tras los rostros mentirosos, descubrió, tras la escritura, los bajos instintos, la tontería vanidosa, la cobardía y la avaricia.

Desde entonces, todo le sirvió para sus difíciles investigaciones: las notas de los proveedores y las felicitaciones de año nuevo, los autógrafos de autores ilustres, la libreta de la criada y la correspondencia amistosa. Se encarnizaba en descubrir la tara secreta: desorden, desaliño, mezquindad, brutalidad, que tan bien oculta la civilización. Y se exaltaba cuando sus diagnósticos se veían confirmados.

Poco a poco, confirióse así una originalidad en su pueblo... La gente citaba a la señorita Résumeaux, que podía gloriarse de poseer dos millones de dote; a la señorita Poittard, que componía magníficas melodías; a la señorita Dusgrave, que era invencible jugando al golf, y a Germana Plantin, grafóloga distinguida.

Todos la consultaban. Especialmente sus compañeras. Leía así muchas cartas de amor no destinadas a ella: "Dime lo que piensas de él; ¡dímelo todo, pero no lo repitas a nadie!"

Ella les estudiaba. El sentido de las frases no le interesaba; ponía toda su atención en la forma de los caracteres, en los rasgos involuntarios y reveladores. Su clientela creció. Los jóvenes, sobrecogidos por la inquietud, le llevaban páginas donde se habían esforzado en combinar la valentía, la ambición, la sensibilidad y las tendencias artísticas. Pero no tardaba en descubrir la superchería...

—Póngase ahí— ordenaba, — y escriba en seguida todo lo que pasa ahora por su mente.

—¿Pero qué voy a escribir?

—Poco importa. Tome— agregaba riendo,— redacte una carta de amor pensando en la mujer que le agrada.

El otro escribía: "Señorita: Después de mucho tiempo, me atrevo a expresarle lo que siento tan profundamente... Prefiero confiar al papel..."

—Firme— indicaba Germana— ¡Nada es tan útil como la firma, con la rúbrica!

Iban hasta ancianos temblorosos que sentían aún— ¡oh milagro!—la necesidad de conocerse a sí mismos. Reclamaban consultas detalladas, indicaciones completas.

Por la noche, podía verse una ventana donde brillaba una luz. Era la de Germana, que estudiaba grafología. Todos se sorprendían de que no cobrara nada por sus trabajos.

Sucedió que entre los prospectos que constituían la mayor parte de su correspondencia, la tía de Germana recibió un día una carta que le anunciaba el casamiento de una de sus jóvenes parientes: María Teresa Huval. Trastornada por aquel acontecimiento, llevó la carta a Germana, que dirigió al papel su mirada experta:

—Amabilidad vulgar, orgullo, pobreza intelectual...

—No se trata ahora de eso— respondió la tía.—¡Pobreza intelectual, es posible! Pero es segura la riqueza económica. Te piden que vayas a París para servir de dama de honor. Tienes tiempo de hacerte un lindo vestido de muselina rosa. En tu lugar, yo aceptaría. ¡Quién sabe!...

Germana aceptó. Llegó a París con una pequeña valija que contenía, entre otras cosas, el vestido de muselina rosa y la colección de autógrafos sentimentales. Sirvióse de todo, salvo de los autógrafos, porque comprendió bien pronto que su ciencia no le sería de gran utilidad pasadas las fronteras de su pequeña provincia. Hospedada en casa de los Huval, conoció ocho días de lujo y diversiones. Además del padre, la madre y la novia, la familia se componía de un hijo, Emilio, que paseaba sobre la vida y sobre las personas su mirada indiferente. Era evidente que tenía prisa porque terminaran aquellas fiestas familiares, y servía de caballero a Germana con ruda cortesía. La mañana de la boda, su hermana lo llamó:

—¡Ven pronto, Emilio!... ¿Quiéres reírte? Entré en la alcoba de Germana para buscar un cortapapel de marfil que necesitaba...

¡Y adivina lo que encontré! ¿No lo adivinas?

Había encontrado la colección de autógrafos:

"Señorita: Después de mucho tiempo..." "Si yo le dijera, pues, que la amó a usted..." "Un corazón tímido, silenciosamente enamorado, que se siente atraído hacia usted..."

¡Y todo debidamente firmado como si se tratara de algo muy importante! ¡Hasta esas pequeñas provincianas!...

—¡Estoy segura de que te hará reír!...

Pero Emilio no se rió. Era de esos hombres que no pueden admirar un paisaje sin que se les prevenga de su belleza; que no pueden admirar un cuadro sin descifrar antes el nombre del pintor, ni una mujer que no haya sido deseada por otros...

Cuando Germana volvió de su paseo, toda rosa, Emilio la halló por completo adorable...

Fué así como la pequeña Germana, ajena a todo, encontró un marido inesperado. Desde luego, ella no supo nunca la razón de los lisonjeros celos que le testimoniaba de un modo tan evidente y en todos los instantes Emilio.

El misterio fué tanto mejor guardado cuanto que ella renunció a penetrar los misterios de la escritura, habiendo descubierto de una vez por todas que los signos grafológicos ed su esposo revelaban nada menos que a un hombre estúpido, sin otro afán que gozar de su fortuna...

H, D.

SENORITAS o Señoras de la Sociedad se necesitan
para la venta de un artículo de alta novedad.
BUENAS COMISIONES
ABSOLUTA RESERVA
Dirigirse de 10 a 4, a
ESTADO 14
NJO

Muebles
DE COMEDOR, DORMITORIO, ESCRITORIO
A precios sumamente bajos con grandes facilidades en el pago, vendo
LA SAN ANTONIO
Moneda 952
FRENTE CASA MUZARD

Ciruelo "Santa Rosa"
Variedad de mucho porvenir; tanto para la exportación como el mercado interno. Reconocida como una de las mejores variedades del tipo japonés. Por su tamaño, color, producción y gusto: es sin rival. Espléndida para viajar, ofrece: Criadero Corrial. Vivero, chacra LO VELASQUES, RENCA. Local de ventas:
ALAMEDA 1245. Teléfono 1944. Casilla 1854
PIDA CATALOGO

¡LOS REGALOS EN DINERO!
QUE OBSEQUIAN LOS CIGARRILLOS
"PREMIO"
Se pagan todos los días hábiles, de 5 a 7 P. M.
Por
DON AVELINO VILLEGAS
BANDERA 575 — Of. 52

LAS CANAS
DESAPARECEN PARA SIEMPRE USANDO
Berguria
Se atiende en Moneda 875, de 9 A. M. a 7 P. M
TELEFONO 882 — CASILLA 2426
A Base Vegetal.—Decoc. de Cusi Cusi. Decoc. de Hasnuiichin.

MUEBLERIA COLON
58 — BANDERA — 58
GRANDES REBAJAS DE PRECIOS
NUEVO Y ESPLENDIDO LOCAL

VIGAS DOBLE T. y canales
BARRACA CAMILO PIZARRO
Nataniel 469, Tel. 271 Parque
Ofrece surtido completo

Crema JAVA
de BOURJOIS
28 Place Vendôme Rue de la Paix PARIS
Casilla 1495 — VALPARAISO — O'Higgins 72-76
El Frasco $ 4.=
DESPUES DE USAR CREMA JAVA
USE POLVOS JAVA

# GUIA PROFESIONAL

## ABOGADOS

**HUMBERTO BARROS VALENZUELA**
**HECTOR ESCRIBAR MANDIOLA**
Abogados
Agustinas 1111. Oficina 1. Casilla 2018.

**ROBERTO CRUZ**
Causas criminales. Morandé 440.
**LUIS ALBERTO CASTRO**
Morandé 91. Oficina 54.

**CLARO Y CIA.**
Oficina en Santiago. Morandé N.o 281. Teléfono N.o 2355. Casilla N.o 1867. Oficina en Valparaíso, Prat N.o 188. Teléfono aut. N.o 2028. Casilla N.o 1928.

**FEDERICO DUNCKER BIGGS**
Huérfanos 838. Alt s. Banco Germánico. Teléfono 295. Casilla 219.

**FERNANDO GUZMAN VERGARA**
Agustinas 1143. Oficina 27. Teléfono 2687.

**HECTOR ARNALDO GUERRA.**
Causas civiles y criminales. Galería Alessandri, 24. Teléfono 4352.

**OSVALDO HEVIA**
Morandé N.o 244. Casilla 1831.

**RAMON SEGUNDO JIMENEZ**
Abogado: Galería Alessandri 17.

**BERNARDINO LEIVA**
**OTTMAR STEGMAIER**
Bandera N.o 537. Casilla 2068.

**MANUEL MERINO ESQUIVEL**
Agustinas 1116. Teléfono 2077. Casilla 2407. De 10 a 12 y 4.30 a 6.30.

**SAMUEL GAJARDO C.**
Morandé 440. Teléfono 2801.

**NICOLAS MARAMBIO MONTT**
San Antonio 570. Casilla 2699. Asuntos civiles, especialmente mineros.

**VICENTE MOLINOS GAETE**
Agustinas 1143. Teléfono 2110. De 11 a 13 y 5 a 7.

**ROBERTO DE PETRIS**
Galería Alessandri 26 A. Teléfono N.o 156. Casilla 4044.

**ANTONIO PLANET O.**
Especialmente cuestiones comerciales. Estudio Estado 91. Casilla 4034. Teléfono 1137.

**LUIS MANUEL RODRIGUEZ**
Amunátegui 235. Casilla 2070.

**ANIBAL ROGEL ARRIZAGA**
**LUIS MORALES ZUAZNABAR**
Abogados. Bandera 552. Casilla 2996. Teléfono 2177.

**SALAS ROMO. Hnos.**
**LUIS Y VICTOR SALAS ROMO**
Compañía 1835. Teléfono 1527. Casilla 2231.

**HUBERTO SALGADO**
Criminalista. Causas civiles, nulidades matrimonios. Anticipa fondos. San Pablo 1417.

**LISANDRO SANTELICES**
Abogado: Bandera 260. Oficina alto Banco Nacional. Teléfono 831.

**HUMBERTO YAÑEZ VELASCO**
Morandé 322. Teléfono 1614.

## MEDICOS

**Dr. ALCAINO**
Estudios Europa. Oídos, nariz, garganta, vías lacrimales. Especialista Hospital Salvador y Niños. 3 a 6. Dieciocho 314. Teléfono 257.

**Dr. ARTURO ALBERTZ**
Enfermedades señoras. San Antonio 175. De 3 a 4. Teléfono 4026.

**Dr. CARLOS D. AGUIRRE**
Especialmente vías urinarias, venéreas, sífilis. Carmen 191. Consultas: 5 a 7.30 P. M.

**Dr. AMENABAR OSSA**
Oculista, 14 años Europa. 2 años médico director Hospital Ojos. Condado Stanford (Inglaterra). 21 de Mayo 573. De 3 a 4. Teléfono 602.

**Dr. LEONCIO ANDRADE**
Medicina general. San Diego N.o 31. De 3 a 6. Teléfono 4528.

**Dr. ITALO ALESSANDRINI**
Cirugía y ginecología. Consultas: 1 a 3. Merced 322. Teléfono 3555.

**Dr. ARNELLO**
Cirugía, anestesia general, venéreas. García Reyes 17. De 12 a 3. Hospital San Vicente 4-5.

**Dr. ANIBAL ARISTIA**
Regresó de Europa. Enfermedades niños. Agustinas 1319. Consultorio: Teatinos 254, 2 a 4.30, excepto Sábados. Teléfono 1773.

**Dr. BUNSTER**
Ayudante clínica ginecológica. Cirugía. Enfermedades señoras. ULTRA-MICROSCOPIA. Santa Rosa 807.

**Dr. BORQUEZ SILVA**
Estudio Europa. Pulmón, corazón, estómago, intestinos. Rayos X. 3 a 6. Arturo Prat 80. Teléfono 19 Matadero.

**Dr. RIFO BUSTOS**
Estudios Europa. Medicina interna. Preferentemente corazón y estómago. De 2 a 5. Manuel Rodríguez 26.

**Dr. BISQUERT**
Vías urinarias, sífilis. Moneda N.o 859. 3 a 6. Casilla 2563. Teléfono 953.

### Dr. BRONFMANN

Estudios en Europa. Ayudante clínica quirúrgica Hospital San Vicente. Cirugía. Enfermedades señoras. Venéreas. 2 a 5. (Miércoles y Viernes 4-6). Cienfuegos 68. Teléfono 3457.

**Dr. RAMON BRIONES C.**
Cirugía: Enfermedades señoras. Catedral 1165. 5.o piso, de 5-6. Residente Hosp. San Vicente, 2-4.

**Dr. ROBERTO BALTRA G.**
Ausente en Europa.

**Dr. BEAUMONT**
Ayudante cirugía. Ginecología. Hospital Salvador. Claras 150. Teléfono 93. Santa Elena 3 a 5.

**Dr. BULNES**
Medicina interna, especialmente pulmón. Rayos X. De 3 a 4. Compañía 1378. Teléfono 98. Palma.

**Dr. BRAGA CASTILLO**
Regresó Europa, Rayos X. Medicina general, niños; 9 a 10 y de 1.30 a 4.30. Merced 136. Teléfono N.o 1393.

### Dr. BARRENECHEA

Oculista. Especialista oídos, nariz, garganta. Huérfanos 801. Rregresó De 9 a 12 y 3 a 6.

**Dr. BARAÑAO GAZMURI**
Ayudante ginecología. Hospital Salvador. Cirugía. Enfermedades señoras. Sífilis. Rosas 1627. De 3 a 5.

**Dr. MARIANO BAHAMONDE RUIZ**
Cirugía, Ginecología, 1 a 3. Cochrane 66. Domicilio: Delicias 1230.

**Dr. ALEJANDRO BRAVO G.**
Cirugía general. Medicina aparato digestivo. Compañía 2165. Teléfono 4073. De 1 a 3. (Llamados nocturnos).

**Dr. SANTIAGO BARRENECHEA**
Oculista. Ahumada 11. Consulttas: 2 a 5.

**Dr. F. CASTAÑEDA IGLESIAS**
Ex-médico Hospital Niños. Compañía 1839. Teléfono 954. De 1.30 a 3.30.

**Dr. HECTOR CORONA T.**
Bronquios, pulmón. Asma. Trasladóse Delicias 938, frente Ahumada. 1 a 3 y 4 a 6.

**Dr. ALDO CONTRUCCI**
Estudios Europa. Medicina interna. Sífilis. Nataniel 142. 2.30 a 4.30. Jefe clínica, profesor Brockmann. Teléfono 3340.

**Dr. EDUARDO CRUZ COKE S.**
Medicina interna. Merced 305. De 4.30 a 6.30. Teléfono 4905.

**Dr. MANUEL CALVO MACKENNA**
25 años médico Pensionado Hospital San Vicente. Medicina Interna. Cirugía menor. 2 a 4 P. M. Santo Domingo 1412. Teléfono 596.

### Dr. LEONIDAS CORONA T.

**ESTUDIOS EN EUROPA**
Laboratorio clínico instalado desde su fundación en 1915 en Delicias 863 (frente a Estado).

**Dr. LEON CHONCHOL**
Medicina general. Rayos X. Sífilis. piel, venéreas. Galvez 61. Consultas 2 a 5.

**Dr. EDUARDO DE RAMON**
Profesor Extraordinario Ginecología. Estudios Europa. Cirugía, señoras, partos, 2 a 4. Agustinas 1806. Teléfono 3623.

**Dra. JUANA DIAZ MUÑOZ**
y niños etaoin shrdlu cmfwyp tao Especialista enfermedades señoras y niños; 2 a 4. Claras 346. Teléfono 4908.

**Dr. IGNACIO DIAZ MUÑOZ**
3 a 6. Bandera 574. Teléfono 3424. Medicina general. Vías urinarias.

**Dr. CARLOS DOREN**
Enfermedades señoras, consultas: 1 a 4. Monjitas 536. Teléfono 2571.

**DOCTOR DAUBAS**
Se trasladó a Huérfanos 1880. Consultas 1 1|2 a 3.

**Dr. JOSE DONOSO**
Médico del Hospital del Salvador, Compañía 1349, de 2 a 4. Teléfono Los Leones 109.

**Dr. DRECKMANN WEST**
Medicina general, sífilis. Consultas: Catedral 1165. 2 a 5. Teléfono 1448.

**Dr. RICARDO DONOSO**
Corazón, pulmón. Regresó Europa. 2.30 a 4.30. Agustinas 619.

### Dr. DIMITSTEIN

Agustinas 1808, esquina Teatinos. Rayos X. Corazón, pulmón, estómago e hígado. 1 a 4. Teléfono 3848. Domicilio: Rosales 1656, entre Castro y Dieciocho.

**DOCTOR ESPINA**
Se trasladó a San Martín 372, cerca de Compañía. Consultas: 1 1|2 a 4 P. M.

**Dr. ESPILDORA LUQUE**
Oculista. Estudios Europa. De 2 a 6. Delicias 414.

**INSTITUTO DE SALUD**
Diagnóstico y tratamiento de enfermedades nerviosas y mentales y convalecientes. Director: Dr. Fontecilla, profesor de Psiquiatría en la Escuela de Medicina. Delicias 1626.

**Dr. FUENZALIDA BRAVO**
Niños, Merced 560. Teléfono 1721. 2 a 4.

**Dr. FUENZALIDA CORREA**
Cirugía señoras partos 3-4. Huérfanos 745. Teléfono 466.

**Profesor Doctor FONTECILLA**
Regresó Europa. Delicias 1626. — Rayos X., pulmón, nervios, 2 a 5.

### Dr. Carlos Garcés B.

Delicias 1276. Teléfono 3747. Exámenes químicos, bacteriológicos. Reacción Wasserman. Medicina interna. 3 a 6.

**Dr. RICARDO GUNTHER**
Ayudante clínica, ginecología. Partos, enfermedades señoras, aplicaciones diatermia. Av. España 696. De 2 a 4. Teléfono 253. Parque.

DOCTOR
GIANELLI
ESTUDIOS EUROPA
SIFILIS PIEL VIAS
URINARIAS
21 de MAYO 562
CONSULTA
de 2 a 6.

**Dr. VICTOR M. GAZITUA**
Partos, enfermedades de señoras.— Trasladóse Agustinas 586. De 2 a 4. Teléfono 976.

**Dr. GREENE**
Cirugía y Ginecología. París 809. 2 a 4. Teléfono 2860.

**Dra. ANDREA GONZALEZ NOLLE**
Estudios Europa. Señoras y niños. Riquelme 317. Esquina Huérfanos, 2 a 5, menos Lunes y Sábados.

**Dr. ANIBAL GREZ**
Oídos, nariz, garganta. De 1.30 a 3.30. Merced 324. Teléfono 4519.

**Dr. A. GORGEWSKY**
Médico jefe Policlínico, medicina interna Hospital San Juan de Dios. Pulmón, estómago, hígado, intestinos. Avenida Brasil 53. De 2 a 5.

**Dr. GUSTAVO GIRON L.**
Cirugía, Ginecología, Brasil 32. Teléfono 3126. De 2 a 3.

**Dr. GONZALEZ H.**
Estómago, intestinos, hígado, obesidad, reumatismo, diabetes; pulmones y riñones. 1 a 3. Ejército 644.

**Dr. HERRERA ROGER**
Regresó Europa. Enfermedades niños. Delicias 2558. Teléfono 2679.

### Dr. AGUSTIN INOSTROZA

Cirugía general, especialmente niños. Catedral 2851. De 3 a 4. Teléfono 446. Estación.

**Dr. RAUL VENTURA JUNCA**
Medicina interna. Rayos X. 4.30 a 6. Residente Hospital Salvador. Mequeime 140. Teléfono 3828 y 395.

**Dr. ROBERTO JARAMILLO**
Ejército 707. Teléfono 142. Parque.

**Dr. ARNULFO JOHOW**
Estudios Europa. Cirugía y Ortopedia Adultos, niños, 3 a 4. Santo Domingo 1523. Teléfono 1033.

**INSTITUTO RADIOLOGICO**
**Dr. Adolfo Kaplan**
Radioscopía, radiografía, radioterapia, aplicaciones, radium. Estudios Europa y en Estados Unidos. Huérfanos 1466.

**Dr. A. KORNER ADWANDTER**
Estudios Estados Unidos. Cirugía. ortopedia, 10 a 12 M. Santo Domingo 614.

**Dr. KRUMBACH**
Titulado en Chile, Alemania. Enfermedades señoras, partos, sífilis. 3—5. Huérfanos 1353. Teléfono 50. Los Leones.

**Dr. LARRAGUIBEL**
Santo Domingo 739, atenderá de nuevo a su clientela desde el 1.o de Julio. Horas de consultas: de 1 a 3

**Dr. TEODORO LEIBLE**
Enfermedades nerviosas. Medicina interna. Electricidad médica. De 3 a 6. Olivos 794.

### Dr. H. LEA FLAZA

Estudios en Europa. Compañía N.o 2115. Consultas 3 a 6, conforme hora fija. Teléfono 3880.

**Dr. LABRA LETELIER**
Nariz, garganta, oídos, consultas de 2 a 5. Compañía 1361.

**Dr. ARMANDO LEON I.**
Cirugía. Compañía 1909. Martes, Jueves, Sábados, 1—3. Teléfono 3846

**Dr. LOIS**
San Pablo 1236. Medicina general. Vías urinarias. Sífilis. De 1 a 4.

**Dr. LAVAL**
Medicina interna. Lord Cochrane N.o 340. De 1.30 a 3.30.

**Dr. GMO. MORALES BELTRAMI**
Enfermedades niños. Trasladóse Catedral 2860. De 4 a 6. Menos Martes. Teléfono 456. Estación.

**Dr. OSCAR MELENDEZ**
Medicina interna. Sífilis. Santo Domingo 1036. De 2a 4; y 21 de Mayo 578, de 4 a 5. Teléfono 2831.

**Dr. G. MORAGA FUENZALIDA**
Enfermedades de niños, Ortopedia Cochrane 118. Consultas 2.30 a 4. Teléfono 2804.

**Dr. ITALO MARTINI Z.**
Oculista. Estudios Europa, Ahumada 17. De 3 a 5.

**Dr. MAHOTIERE**
Médico Hospital San Juan de Dios. Estudios Europa. 1—4. Rayos X. Laboratorio. Compañía 1973. Teléfono 4483.

**Dr. JUAN MARIN**
Cirugía. Enfermedades venéreas. Teléfono 4051. Catedral 1165. De 3 a 5.

**Dr. MUÑOZ VALENZUELA**
Residente Hospital Niños. Tuberculosis infantil. Matucana 302. 3 a 4 Teléfono 442. Estación.

**Dr. MALBRAN**
Enfermedades mentales y nerviosas. 3 a 4. Providencia 1236. Teléfono 308.

**Dr. MORALES VILLABLANCA**
Piel, sífilis, venéreas, medicina general. Rayos ultra-violeta. 4 a 6. Merced 486.

**Dr. MANUEL MORENO**
Medicina general. Pulmón, Estómago. Neumatorax artificial. San Francisco 155. 2.30 a 4.30.

**Dr. JUAN MONTENEGRO M.**
Enfermedades de niños. Luz ultra-violeta. Compañía 1770. De 1 a 4.

### Dr. NECOCHEA

Especialidad Medicina Interna. Rayos X y Electricidad médica. Estudios en Europa. 2 a 5
**DELICIAS 117**

**Dr. H. NUÑEZ ZAMORA**
Señoras, Partos, 2 a 4. Matucana N.o 289. Teléfono 291. Estación.

**Dr. LUIS OPAZO P.**
Jefe Policlínico Niños. Compañía N.o 2897. Teléfono 48. Estación.

**Dr. ALEJANDRO OLIVARES**
Medicina interna. Corazón, estudios en Europa. Agustinas 726. De 2 a 5.

**Dr. ORREGO PUELMA**
Medicina interna. Rayos ultra-violetas 3.30 a 5.30. Amunátegui 268. Teléfono 1317.

**Dr. ALBERTO FANATT**
Pulmón, corazón, estómago, hígado. Rayos X. Teléfono 1211. Delicias 1416. De 2 a 4.

**Dr. MARCIAL PARADA S.**
Oídos, nariz, garganta. Agustinas 936. Teléfono 186. Ñuñoa. Consultas de 3 1|2 a 6 P. M.

**Dr. JULIO A. PAREDES**
Especialmente enfermedades señoras. Medicinas, cirugía. Brasil 47. De 2 a 4.

**Dr. DAVID PULIDO**
Enfermedades niños, Santo Domingo 1790. Teléfono 2152. De 1 a 3.

**Dr. DANIEL PRIETO**
**Oculista**
Estudios en Europa. Compañía 1361. Consultas: de 2 a 4. Teléfono 4359.

**Dr. PRUNES**
Estudios en Europa. Jefe de clínica piel, sífilis, venéreas. Santo Domingo 504. Casilla 2894.

**PENSIONADO "JESUS DE PRAGA"**
**Avenida Manuel Montt 1549. Teléfono 93, Santa Elena**
Fundado 1916. Para tratamiento, diagnóstico, enfermedades mentales Intoxicaciones. Edificio ad-hoc. Todas comodidades. Gran Parque. Personal especializado.

**Dr. LUIS QUIROGA**
Medicina general. Consultas: 4 a 6 1|2. Catedral 1452. Teléfono 3760.

**ALBERTO RAHAUSEN**
Cirugía general. Compañía 2928. Teléfono 192. Estación. De 2 a 4.

**Dra. FRESIA ROSAS DE BEHM**
Señoras y niños. Ahumada 47. De 4 a 6.

**Dr. CESAR RODRIGUEZ LEON**
Medicina interna. Enfermedades de niños. Catedral 2607, 1 a 2 y Bascuñán Guerrero 1013, 4 a 5.

**Dr. ALFREDO ROJAS CARVAJAL**
Lira 35. De 2 a 4. Medicina interna, de adultos, especialmente pulmones, sistema nervioso.
5—J.

**Dr. SCROGGIE**
Especialidad enfermedades de niños. Jefe de la Clínica de Niños Universidad de Chile. Consultas de 2 a 4 de la tarde. Rosas 1157. Teléfono 4583.

**SANATORIO**
Clínica particular, doctor Riveros. Medicina. Operaciones. Partos. — Matta 586.

### Instituto M. T. Sanitas

**Agustinas 1955**
Radioterapia. Rayos X. Luz ultra violeta. Aplicaciones Radium. Auto-vacunas.

**Dr. ALBERTO SANTANDER**
Estudios. Europa. Medicina interna, estómago, intestinos, Rayos X, Bandera 756 3 a 5.

**Dr. KELIMUTH SIVERS W.**
Médico, cirujano. Domicilio, Molina 628. Morandé 742: De 2 a 2.30.

**Dr. CARLOS SEAMAN**
Médico cirujano. Consultas 1.30 a 4. Delicias 225.

**Dr. WALDEMAR SOMMER F.**
Vías urinarias, sífilis. Consultas 4 a 6. Teléfono inglés 4774. Santo Domingo 753.

**Dr. MARCO A. SEPULVEDA R.**
Laboratorio Clínico. Miraflores 450. Teléfono 233.

**Dr. OTTO SCHWARZENBERG**
Enfermedades niños. Santo Domingo 1280. Teléfono 1033.

**Dr. STOLTING**
Oculista. Médico recibido Alemania. Chile. Moneda 627. De 3 a 5.

**Dr. TORRES TORRES**
Jefe clínica, profesor Korner. Señoras y cirugía, 2 a 5. Delicias 261.

**Dr. VEGA MACHER**
Exclusividad pulmón. Lunes y Miércoles. De 2 3.30. Delicias 274.

**Dr. VILLAGRA**
Estudios en Europa. Unicamente pulmón. Rayos X. Pneumotorax, Helioterapia. Dieciocho 437 A. De 2 a 5.

**Dr. J. M. VERGARA KELLER**
Estudios en Europa. Partos Ginecología. Agustinas 828. Teléfono 2855

**Dr. VIVES BRAVO**
Enfermedades niños. Delicias 335 Teléfono 2895. Consultas 2-4.

**Dr. JAIME VIDAL OLTRA**
Ausente en Europa.

**Dr. CARLOS HAUPT**
Consultas 3 a 5. Compañía 1331.

**Dr. G. E. VIDAL S.**
Delicias 2582. Teléfono 245. Estación. De 2 a 4.

**Dr. VICUÑA HERBOSO**
Ayudante clínica prof. Prado Tagle. Hospital San Vicente, medicina interna. Especialmente corazón. Rayos X. Martes, Jueves, Sábado, 2.30 a 4.30. Almirante Barroso 270. Teléfono 1058.

**Dr. YUNGE**
De 2 a 4. Agustinas 2940. Teléfono 287. Estación.

**Dr. YAÑEZ G.**
Estudios Europa, Piel, sífilis, venéreas. Trasadóse Merced 559. De 3 a 5. Casilla 618.

**Dr. WEINSTEIN**
Estudios Europa. Enfermedades de la piel, sífilis y venéreas Radioterapia. Agustinas 1357. De 2 a 5.

**Dr. WAUGH**
914. Estudios Europa. Internas. 606. Venéreas. Sífilis. Wasserman, Compañía 1853. 2 a 4.30.

**Dr. WIREN**
Oídos, nariz, garganta. Compañía 1606. De 2 a 5.

## DENTISTAS

**Dr. ANGUITA**
Especialista en Piorrea. Estudios en Philadelphia. Edificio Ariztía. Piso 7.o

**Dr. GUILLERMO AHUMADA**
Claras 380. Plazuela de la Merced. 9 a 12 M.— 3 a 6 P. M. Teléfono 4101., Casilla 3206.

**Dr. OSCAR BEZANILLA**
Dentaduras de porcelana, base acero inoxidable. Sólidas, estéticas, livianas. Rosas 1210 Teléfono 455.

**Dr. ADOLFO CHECHILNITZKY**
Cirugía. Extracciones. Piorrea. Echaurren 87.

**Dr. CERDA LOPEZ**
Ahumada 11. Teléfono 4221. Especialmente puentes, coronas. Extracciones, somnoformo.

**Dr. CLODOMIRO CONTRERAS**
San Antonio 451. Teléfono 3692. Horas de consultas 10 a 11 y de 3 a 6.

**ALBERTO GONZALEZ**
Estudios Filadelfia. Extracciones difíciles, indoloras. 9 - 11.30 y 3 - 7. Moneda 1961.

**Dr. GALLARDO GONZALEZ**
Estudios en Filadelfia. Consultas diurnas y nocturnas. Echaurren 26.

**CLINICA DENTAL**
**Huérfanos 1616**
Atendida por especialista Dr. Moreno Olea: dentaduras artificiales, puentes, coronas, composturas rápidas. Dr. Alfonso Leng, jefe clínica, Piorrea Escuela Dental. Dr. Reveco Leyton, operatoria, cirugía.

**VICENTE MARIN A.**
Cirujano dentista. Alameda 938.

**Dr. A. LENG**
Jefe Clínica Piorrea, Escuela Dental. 2 a 6. Huérfanos 1616.

**WENCESLAO MUÑOZ L.**
Dentista. Tratamiento rápido. Extracciones sin dolor. San Diego 448.

**ALFREDO MUÑOZ LOBOS**
Extracciones sin dolor. Somnoformo. Puentes, placas. Tratamientos rápidos. Compañía 1852.

**CARLOS H. ROJAS C.**
Clínica del Dr. Valenzuela Basterrica. Riquelme 47. Teléf. 1642.

### EDISON ROSEL

Cirujano dentista. Monjitas 728.

**Dr. ENRIQUE SANSOT**
Ahumada 11. Teléfono 4221. Horas: 9 a 12 y 2 a 7.

**Dr. DANIEL SIGNORELLI**
Cirujano dentista. Independencia 510.

**Dr. C. VALENCIA COURBIS**
Operaciones indoloras. Coronas. Puentes y dentaduras. Teatinos 50.

## ARQUITECTOS

**EDUARDO TASSO**
Construcciones, transformaciones, reparaciones. Bandera 552.

## MUSICA

**MARIA CRISTINA RIVEROS**
Concertista, da clases de piano. Av. Matta 586.

**AFINADOR**
de pianos y autopianos. Carlos Rosson. Puente 682.

## MATRONAS

**MATRONA.— CLINICA PRIVADA.**
Consultas gratuitas. Rosas 2052.

**MATRONA BECERRA**
Franklin 1479. Partos, curaciones, inyecciones. Recibe pensionistas.

**CELIA CASTILLA**
Recibo pensionistas, atiendo llamados fuera Santiago. Consultas gratis. Bascuñán 84.

**MATRONA BRAZO**
Unicamente atiende domicilio, inyecciones. Mujica 20, casi esquina Vicuña Mackenna.

**MERCEDES DARRIGRANDI**
Regresó extranjero, trayendo últimos adelantos. Partos. Atenderá distinguida clientela pensionado particular, atendido médicos. Huérfanos 2744.

**A. GEISSE**
Matrona diplomada Chile y Europa. Ultimos adelantos. Especialidad primerizas 1.30—3. Lira 24. Teléfono 4132.

**ANA MORA PEDREROS**
Llamados a toda hora. Recibe pensionistas. Santa Rosa 203.

**ELENA DE PIZARRO**
Matrona masajista, ex-jefe Maternidad. Maturana 790.

**H. IZQUIERDO DE GARRIDO**
García Reyes 869.

**AMELIA SATUS**
Consultas gratis. Partos desde 40 pesos. Pensiones. Maule 1052.

**SARA OSORIO DE GONZALEZ**
Matrona partos y curaciones. Rosas 2254. De 1—4.

**Mme. S. PRAGNAUD**
Matrona francesa. San Francisco 814

**CARMELA ROMAN**
Servicio especial de Maternidad. Santa Isabel 315.

**MATRONA MERCEDES ROJAS**
San Diego 930. Recibe enfermas toda hora.

**PENSIONADO DE OBSTETRICIA**
Señora Reyes, matrona ginecologista. Establecimiento moderno, atendido cirujanos especialistas. Partos. Esmeralda 636.

**CARMELA TORO G.**
Partos, asistencia toda hora. Recibe enfermas. Matucana 640.

**SOFIA VILLASECA**
**Matrona**
Trasladóse Nataniel 826.

**MATERNIDAD PARTICULAR Y PENSIONADO QUIRURGICO del Dr. FELIX VALENZUELA**
**San Diego 267**
Atención especial primerizas. Afecciones ginecológicas. Enfermedades niños: lactantes, puericultura. Casa cuna. Tratamiento blenorragia y sífilis. Consultas 10 a 12 y 2 a 4. Atención permanente. Sección Obstetricia a cargo matrona, Flor Villaseca.

**ANA G. VARGAS BARRERA**
Partos. Recibo pensionistas. Unión Americana 627. Teléfono 385. Estación.

**PENSIONADO SRA. VICENTINI**
**San Diego 57**
Recibo enfermas partos, días, meses. Especialidad primerizas. Consulte precios, higiene, comodidad. Turno permanente.

## VARIOS

**CLINICA ALAMEDA 2595**
Tratamiento sífilis, gonorreas con sus complicaciones, ambos sexos; curaciones rápidas, métodos modernos; 10 a 12; noche 6 a 8., Hospitalización enfermos: $ 10 y $ 20.

---

POMPAS FUNEBRES
EMPRESA ZENTENO
ESTADO 17 — TEL. 4275
DELICIAS 2584 — TEL. 524
ATIENDE DIA Y NOCHE

---

**DEFUNCION**

Ha fallecido la señora

**Concepción Cormatches v. de V.**

Sus restos serán sepultados hoy privadamente, en el Cementerio Católico.

LA FAMILIA.

---

**DEFUNCION**

Ha fallecido nuestro querido padre, señor

**Juan Antonio Samit**

Sus restos serán sepultados privadamente hoy a las 3 P. M en el Cementerio General.

SUS HIJOS.

---

**DEFUNCION**

Por disposición de la familia, los funerales de

**Don Eduardo Guzmán Alvarez**

se efectuarán hoy Sábado a las 9 A. M., después de una misa que se dirá en el Hospital de San Vicente.

LA FAMILIA

---

LUTOS

El mejor surtido en plaza lo encontrará usted en el

MANTO ELEGANTE

PASAJE MATTE 28

Grandes rebajas por aproximación de balance.

30-Jn.

---

**DEFUNCION**

Habiendo fallecido nuestra querida esposa y madre, señora

**Brígida Ferrando de Luzaro**

Sus restos serán sepultados hoy, privadamente.

LA FAMILIA.

---

**DEFUNCION**

Ha dejado de existir nuestro querido deudo, señora

**Laura González de Prado**

Sus restos serán sepultados en el Cementerio Católico, hoy Sábado a las 4.30 P. M.

El cortejo partirá desde la Iglesia de la Santísima Trinidad, donde se le oficiará una misa, a las 9 A. M.

LUIS PRADO Y FAMILIA.

---

**DEFUNCION**

Ha dejado de existir nuestra querida madre

**Genoveva Pizarro v. de Silva**

Sus restos serán sepultados hoy Sábado 26, a las 3 P. M.

El cortejo parte de San Diego 517.

Rogamos los acompañen, a los amigos.

HIPOLITO SILVA P.—VICTORIA SILVA P.—LUIS SILVA.

---

**DEFUNCION**

Ha dejado de existir la señora

**Carmen Sepúlveda v. de Cornejo**

Sus restos serán conducidos al Cementerio General hoy a las 4 P. M.

El cortejo partirá desde su casa habitación, Dardignac N.o 33.

ENRIQUE ZUÑIGA Y FAMILIA.

---

**IN MEMORIAM**

Hoy Sábado 26 de Junio, 4.o aniversario del fallecimiento de nuestro inolvidable deudo, don

**José de la Vega C.**

(Q. E. P. D.)

se dirá una misa en la Capilla del Sagrario, a las 11 A. M.

LA FAMILIA.

---

CONTRA TOSES REBELDES

GUAYACOLINA MR

A BASE DE SULFOGUAYACOLATO DE POTASIO

---

**DEFUNCION**

Ha dejado de existir nuestra querida madre y abuelita, señora

**Concepción López v. de Carroza**

Sus restos serán sepultados en el Cementerio General hoy a las 4 1|2 P. M.

El cortejo partirá desde su casa habitación, Camilo Henríquez 107.

ROSA C. DE OYANEDEL E HIJOS.

---

CARMEN 315

MENAJE CASA FAURE

---

FABRICACION DE CAJONES

Y JABAS PARA FRUTAS

Tenemos para entrega inmediata Cajones Vineros y Litreros.

"LA REPUBLICA"

BARRACA Y FABRICA

NO 182, PARQUE DOMEYKO 2354.— TELEFO-

---

¡¡CAZADORES!!

Comprando los tiros en la

«ARMERIA ITALIANA»

PRAT 12 Y AHUMADA 64

habéis economizado dinero y adquirido el mejor artículo de Plaza.

Tiros Winchester, calibre 12, 16, 20, 24 y 28.

Tiros Ranger, calibre 12 y 16.

Tiro Meteor, calibre 16, 30 por ciento.

TALLERES PARA LA COMPOSTURA DE TODA CLASE DE ARMAS FINAS

---

Productos NESTLE

"LECHE CONDENSADA" Nestlé, "Lechera", cajón de 48 latas.

"HARINA LACTEADA" Nestlé, cajón de 50 latas.

"LECHE MALTEADA" Nestlé, cajas de 25 libras.

"LACTOGENO", Alimento para niños, Nestlé, cajón de 24 latas.

AGENTES:

Duncan, Fox y Cía.

SANTIAGO

---

Sin Comisionistas

VENDO

espléndida casa habitación, calle Claras 162. Tratar en el Laboratorio NITRO OZONA.

—MERCED 456—

---

Sea Económico

Compre los ricos cafées y tées en la

CASA M. AGUILO

Puente 574, que son los mejores y más baratos, y se le regalará por cada compra de 1|4 kilo de té y 1|2 kilo café una caja de azúcar doble refinada de 1 kilo.

CASA M. AGUILO — PUENTE 574

CASA DE UNA PUERTA

---

"La Gran Rapid"

FABRICA NACIONAL DE SILLAS

pide a usted se sirva visitar su gran Exposición de Muebles estilos coloniales y americanos para oficina y hall.

ALAMEDA DE LAS DELICIAS 3538

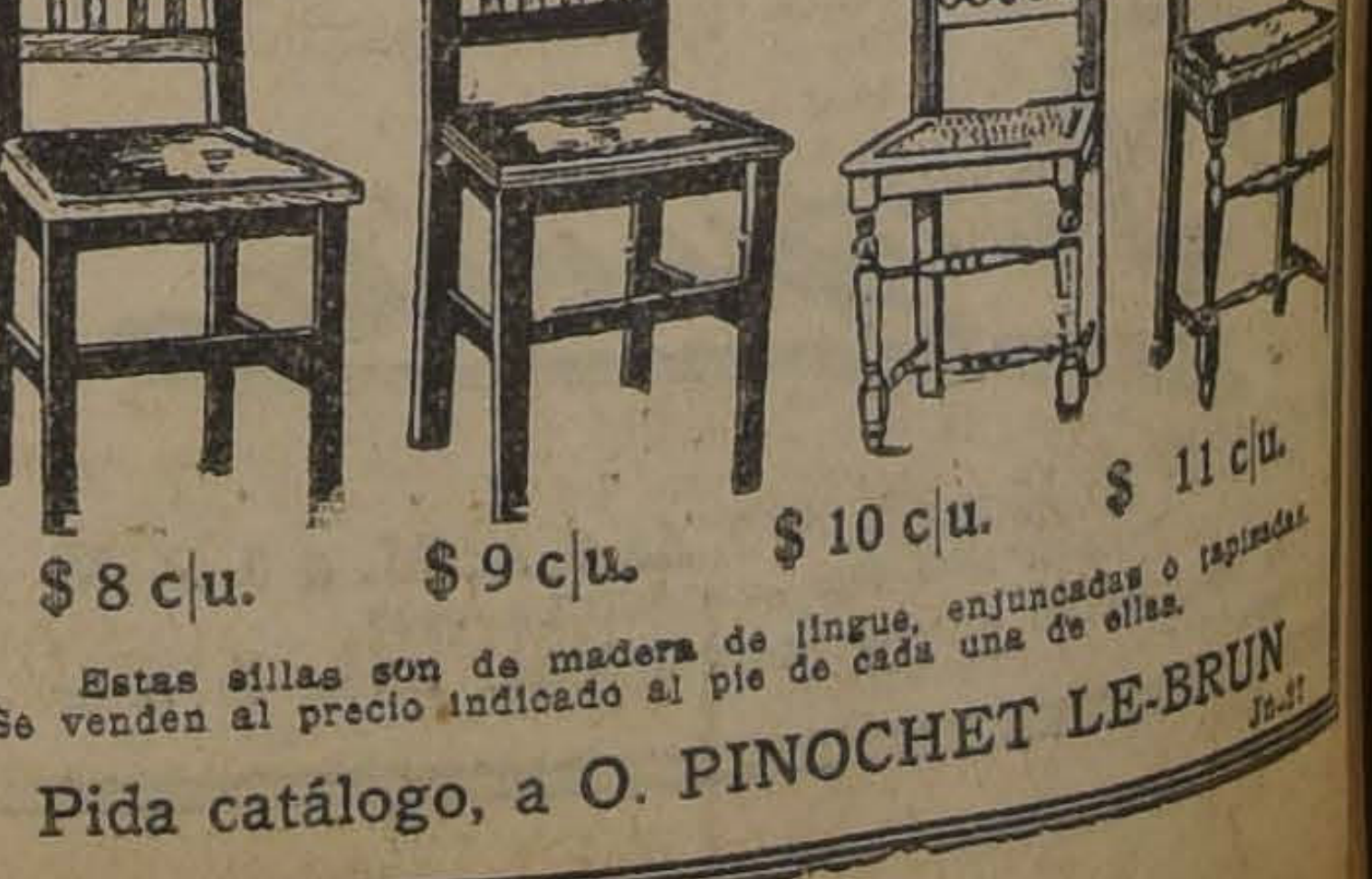

$ 8 c|u. — $ 9 c|u. — $ 10 c|u. — $ 11 c|u.

Estas sillas son de madera de lingue, enjuncadas o tapizadas. Se venden al precio indicado al pie de cada una de ellas.

Pida catálogo, a O. PINOCHET LE-BRUN

LA NACION

Santiago, Junio 26 de 1926

## LA SITUACION DE LA BENEFICENCIA Y EL CREDITO EXTERIOR

Más de 16 millones de pesos adeudan las instituciones de beneficencia del país, y sólo las de Santiago tienen comprometida su caja en 7 millones. Es una situación casi trágica, cuya gravedad se acentúa con este Invierno excepcionalmente crudo en que las epidemias y la miseria van a propagarse y a acrecentarse sin duda en forma extraordinaria.

El Congreso ha comenzado a preocuparse de este problema en estas últimas sesiones, pero es bien sensible que no se haya discurrido otro medio de poner término a esta situación apremiante que la organización de una lotería nacional. Ya hemos expuesto en estas mismas columnas nuestro juicio sobre este procedimiento anti-económico de escasísimo rendimiento y además peligroso para la educación moral del pueblo. Afortunadamente, parece que la idea no ha de prosperar en el Senado, donde este sistema artificial de financiamiento encuentra resistencias muy justificadas.

Tampoco se puede pensar, como medio de salir de la situación angustiosa, en la ayuda del Estado. Se creó el año pasado un impuesto especial sobre los espectáculos que se calcula en 800 mil pesos anuales destinado a invertirse totalmente en subvenciones a los establecimientos de beneficencia, pero el Estado ya echó mano de los fondos recaudados hasta ahora por este capítulo en la atención de otros servicios, creemos que en pagar algunas cuotas del servicio de la deuda.

Se encuentra, por lo tanto, la Beneficencia frente a un problema inmediato y sin solución dentro de la situación también delicada y crítica por que atraviesa el Erario Nacional.

Por nuestra parte, volvemos a insistir en la necesidad de buscar la solución en el crédito exterior, mediante una centralización de las entidades que puedan aspirar a la obtención de capitales para estimular sus empresas o actividades paralizadas por la falta de crédito, como se ha venido haciendo en Alemania, Austria y especialmente, Italia.

Creemos que la emisión de un empréstito de cierta entidad, garantido por el Estado y bajo la dirección de un instituto especial, tomando ejemplo de lo realizado en Italia, sería colocado con relativa facilidad y en condiciones ventajosas.

Aisladamente, dadas las condiciones en que se otorga el crédito en los grandes mercados del dinero, le sería difícil a la Beneficencia obtener un empréstito, porque los banqueros no se interesan por las operaciones pequeñas, pero fundidas en un sólo empréstito las demandas de dinero de los municipios, instituciones de beneficencia y empresas industriales sólidas, podrían reunir una masa de solicitación que podría optar con éxito al crédito en los mercados extranjeros. Estas corporaciones hipotecan sus bienes al Estado y el Estado contrata y garantiza el empréstito, lo distribuye y recoge las cuotas para el servicio. En Italia funciona un "Instituto Italiano de Crédito para los Servicios de Utilidad Pública", constituído por decreto real, que reune las peticiones de crédito y se encarga de colocar, con la garantía del Estado, en un sólo empréstito consolidado las demandas de empresas que aisladamente no podrían optar a ese crédito. No hace mucho este instituto colocó en Nueva York un empréstito de 20 millones de dólares que fué luego distribuído, mediante la correspondiente garantía hipotecaria, en las más variadas empresas de utilidad pública y de carácter económico.

Parece este camino más económico y más formal que el de buscar recursos mediante loterías o ayudas de un Fisco en crisis. La beneficencia chilena, que cuenta entre sus directores con personas de influencia, podría perfectamente tomar la iniciativa de estas empresas hasta obtener que el Gobierno constituyera el organismo encargado de realizar esta centralización de la opción al crédito.

Es necesario habituarse a la idea de que el crédito no existe sólo para las necesidades de la Hacienda Pública, sino que también, centralizado y bien consolidado, puede extenderse beneficiosamente hasta las municipalidades, empresas industriales y servicios privados de interés público.

La forma es sencilla y muy práctica; la hemos recomendado cien veces a los poderes públicos; se ha experimentado ya con éxito, en otros países pero... no tiene todavía la virtud de romper la formidable coraza de rutina de nuestro ambiente financiero.

## LOS SERVICIOS DE BIENESTAR SOCIAL

Se ha publicado una comunicación del Ministerio de Trabajo y Previsión Social, por la que se hace reconocimiento de la acción social desarrollada por el Departamento de Bienestar, de la Asociación de Productores de Salitre de Chile; acción que fué extensa y documentalmente explicada durante la reciente Semana del Salitre, y sobre la cual la indicada corporación acaba de enviar un memorial al Ministerio.

En realidad, como lo advierte la nota, se trata de una iniciativa ministerial, encaminada a obtener informaciones fidedignas y completas sobre el desenvolvimiento de los servicios de Bienestar Social en las diversas industrias del país, con un triple objetivo benéfico: 1.o) dar a conocer, entre nuestros obreros, actividades benéficas de origen patronal, relativamente nuevas, que revelan una orientación laudable de parte de las empresas y contribuyen apreciablemente, allí donde ellas se desarrollan, a mejorar las condiciones de vida del trabajador; 2.o) dar a conocer esas mismas actividades en nuestro mundo industrial, en general, para que sirvan como de lección objetiva y estímulo, despertando las iniciativas que permanecieren dormidas; 3.o) dar a conocer esas mismas actividades a la Oficina Internacional del Trabajo, y, por intermedio de las numerosas publicaciones que ésta edita y distribuye universalmente, a los obreros e industriales de todos los países.

Si bien se mira, son tres objetivos que se refunden en uno sólo, o más bien cuyas consecuencias se resumen en una sola, de carácter moral: propender a que sea menos ruda, menos áspera, menos injusta de lo que suele ser, a causa de la ignorancia y de las pasiones, la lucha social.

Según nuestras informaciones, son ya numerosos los planteles y las corporaciones industriales que han respondido a la encuesta iniciada por el Ministerio, y suministrado datos muy reveladores sobre este aspecto, en verdad novísimo, de la economía social chilena.

Por lo que hace a la industria salitrera, la acción social se halla contemplada como una de las finalidades de la Asociación de Productores, desde la organización acordada y aprobada en 1918; y los servicios mismos se iniciaron en 1922.

En el período de tiempo transcurrido desde esta última fecha hasta el mes de Junio de 1925, el Departamento de Bienestar Social ha hecho, según estadísticas publicadas, inversiones útiles por valor de más de 41 millones de pesos, correspondiendo 23 millones a construcción de habitaciones; 12 millones a sanidad e higiene; 3 millones a educación; a recreo obrero y estímulo, 2 millones.

Otras industrias, como la Compañía Industrial Minera, y como la Compañía de Gas de Santiago; planteles industriales del Estado como la Fábrica y Maestranza del Ejército, el Apostadero Naval de Talcahuano, el Ferrocarril de Arica a La Paz, han enviado también informaciones demostrativas de la activa labor de los servicios de Bienestar Social, que son, como se sabe, una modalidad característica de la vida industrial del continente americano.

Con razón el Director de la Oficina del Trabajo, de Ginebra, ha manifestado interés por esta encuesta de nuestro Ministerio de Trabajo y Previsión Social, la que dicha oficina ofrece dar a conocer en las varias revistas que le sirven de instrumento de difusión internacional; y la que merece alcanzar el éxito que el Ministerio desea.

## CLAUDE FARRERE, MARINETTI Y GARCIA SANCHIZ

Se hallan en Buenos Aires dando conferencias Marinetti, el creador de la escuela futurista y Federico García Sanchiz, el celebrado croniquer madrileño de "La Esfera". Además vendrá dentro de poco Claude Farrere, el eminente novelista francés, autor entre otras obras de "Las Temporeras", "Los Civilizados" y "La señorita Dax".

De Marinetti hablamos ayer un poco; hoy diremos otro poco de García Sanchiz, que posiblemente se atreva también contra la cordillera para dar a conocer aquí su especialidad de la charla lírica. Nuevo es este género de la charla lírica para nosotros, ya que no será posible de calificar de tales las conferencias de estilo enfático y grandilocuente que dictó el poeta Villaespesa en el ex-Unión Central.

La crítica española y también la de Buenos Aires elogia y aplaude sin reservas el arte elegante y lírico de García Sanchiz en la charla, forjado y pulimentado en las conversaciones literarias del Ateneo de Madrid. Conocíamos ya aquí a García Sanchiz por sus crónicas frívolas, pero profundamente sugestivas de "La Esfera" y de otras revistas madrileñas, donde ha colaborado desde hace tiempo con ese género amable, ameno y cautivador de Cristóbal de Castro, de Ventura García Calderón o de Gómez Carrillo. Hay cierta prevención contra la charla retórica, pero la de García Sanchiz parece distanciarse de esta última por la sustancialidad sugerente y por la intención lírica que sabe dar al concepto y no a la frase. Las noticias que recibimos de Buenos Aires nos informan de que el elegante croniquer español ha obtenido allí un éxito resonante.

No menos celebrado ha de ser Claude Farrere en sus conferencias. El célebre novelista tiene también, al revés de Anatole France, gran prestigio ganado como conferenciante. Sus charlas literarias de París son memorables. Hombre dotado de una cultura profunda, espectador inteligente y agudo que ha recorrido los sitios más exóticos y singulares del mundo, lleva en sí un bagaje inmenso de anotaciones curiosas y pintorescas junto a su vasto conocimiento humanístico. El gran público americano con que cuenta el celebrado autor de "Humo de opio" le asegura desde luego no sólo en la Argentina, sino aún en Chile un buen éxito seguro en esta jira.

Por otra parte, la presencia de Marinetti, García Sanchiz y Farrere ponen en evidencia el alto grado de cultura alcanzado por la gran urbe del Atlántico.

COMPRO PIANOS
Pagando buenos precios
DELICIAS 851

## UN LIBRO DE ARMANDO ZEGRI

La editorial "Le Livre Libre" de París acaba de publicar "El último decadente", novela de Armando Zegrí, joven literato chileno que inició en este hogar periodístico su labor interesante y original y que, al partir de la patria, ha estado publicando en nuestras columnas las observaciones de sus viajes por países de América y que en breve comenzará a enviarnos sus notas de Francia.

Dos libros publicados en Chile, un entusiasmo juvenil y optimista y un corazón a prueba de todo desaliento fueron el bagaje de Zegrí en esta peregrinación que lo ha conducido al triunfo.

Escribiendo en los diarios, dando conferencias, proclamando su fe en el destino de América recorrió el continente encontrando en todas partes una acogida franca para su patria lejana y un aplauso esperanzado a la promesa de su obra.

Con perseverancia, con talento, con renovado entusiasmo, Zegrí ha publicado un libro que incorpora su nombre en la falange de los escritores selectos de Hispano-América.

"Otras obras,—escribe Gonzalo Zaldumbide,— mostrarán su talento en forma más agradable: ninguna en forma más difícil que ésta."

El maestro ecuatoriano, autor de "La evolución lírica de Gabriel D'Annunzio" y de los admirables ensayos sobre Rodó y Barbusse tiene una palabra de justo reconocimiento para la obra del joven escritor.

Francis de Miomandre, el más culto de los hispanistas franceses, traductor a su lengua de las más hermosas páginas españolas, dice: "Libro que vale más, mucho más que su título. Quién sabe si su autor no fué sobrepasado por su asunto a medida que lo iba tratando y fué llevado mucho más lejos de lo que él quería, sobre todo en la profundidad de su obra.

El decorado y las conversaciones son de decadencia y, en efecto, las paradojas recuerdan las de "El retrato de Dorian Gray". Pero el asunto es un asunto eterno de los que obligan a la obra maestra".

Y finalmente, Ventura García Calderón tiene para él un elogio conceptuoso y admirable como todo lo que sale de su pluma.

Nacer a la vida literaria prohijado por tan nobles padrinos es ya una ejecutoria y una consagración en la vida de un joven escritor suramericano.

Y cuando a la juventud y al talento se une el entusiasmo inquebrantable de Armando Zegrí queda abierto el camino a las más prometedoras y bellas esperanzas.

## EL IMPUESTO AL GANADO ARGENTINO

He estado siempre de acuerdo con los puntos de vista desde los cuales ha mirado "La Nación" el impuesto al ganado argentino, al considerar este problema no como una simple medida de regularización de mercados, sino como la aplicación de un factor de política ganadera de más amplio desarrollo. Una simple medida aduanera no podrá tener otros alcances que aquellos que fluyan de inmediato de su aplicación, y, en este caso, el plano conveniente es el que iguala el interés del consumidor, proporcionándole la carne al más bajo precio posible, y el de la industria ganadera, fomentando su incremento con efectivas medidas de Gobierno.

Además, ha tomado en cuenta que nuestra masa de ganado no es suficiente para convertirla en base de aprovisionamiento completo para el consumo de la población; el déficit de cerca de cien mil cabezas de nuestra ganadería indica la necesidad ineludible de recurrir a otros mercados para hacer frente al abastecimiento del país, y si se grava con un impuesto elevado su internación, además de perjudicar al consumidor, se crearía una serie de defectos vitales en el ejercicio agrícola de un país. Uno de los males, y no el menor, sería el desarrollo del contrabando, que beneficiaría desmesuradamente a los engorderos y comerciantes de ganados, e indirectamente a los crianceros, por el alza artificial que produce en los precios del ganado para el consumo.

También este diario ha tomado en consideración que la industria ganadera no puede compararse con ninguna otra industria fabril, pues éstas pueden producir la cantidad de productos que deseen en cualquier momento, mientras que la producción de carnes tiene un plazo mínimo de dos a tres años. De aquí que el impuesto protector sólo tiene una influencia efectiva a largo plazo.

Por las razones indicadas, el alza o reimplantación del impuesto sólo tiende a encarecer la carne en el mercado interno.

En artículo que ha publicado sobre este asunto el señor Nicanor Allende Navarro, hay algunos puntos oscuros cuya aclaración sería interesante hiciera este caballero. ¿Por qué la liberación del impuesto al ganado extranjero hace subir el precio de la carne? Este es un fenómeno tan extraño, que, en el caso de ser efectivo, convendría pedir la liberación de la internación del azúcar para intensificar su producción en el país y evitarnos la salida por este capítulo de cien millones de pesos por año, o sea, más de tres veces el total del pago anual que hacemos por consumo de carne.

Otro punto que sería interesante explicara, es por qué el ganado nacional restringe sus ventas cuando sube el precio, y deja el comercio de la carne a merced del mercado extranjero, con diferencia por kilo ,de $ 0.27, según deja constancia en esa publicación.

El problema ganadero debe estudiarse desde la base, es decir, desde la necesidad de formar la masa ganadera nacional capaz de producir el ganado necesario al consumo. Mientras no se aborde el problema de esta manera, toda medida de gravamen a la importación del ganado, significa un aumento de precio, y, si se llega a cerrar en absoluto el contrabando, la liquidación de la ganadería nacional a corto plazo.

GANADERO.

## DESCORRAMOS LOS VELOS QUE OCULTAN LA VERDAD

¡Dios mío! ¿Quién nos librará del peligro del "sintético"? Los profanos estamos confundidos y los hombres que deben actuar guardan silencio. Ni los afectados por la llegada del fantasma hacen nada por detenerlo y destruirlo. Su acción es paradojal.

Hace poco se nos pusieron los pelos de punta. El competidor pasando por sobre nuestras barbas se internaba en Bolivia. Llegó a puerto chileno y lo transportó ferrocarril chileno. Recibíamos un latigazo de cosaco. Estas cosas no pasan en ningún pueblo que tenga sentimientos nacionalistas. ¿Que se ha desnacionalizado el salitre?

La noticia del "sintético" abonando tierra boliviana produjo sensación. Pero ¿por qué no llega salitre al Altiplano? Veamos lo que acaba de ocurrir a nuestro Cónsul en Oruro por si el caso tiene relación con el avance victorioso del "sintético".

Como un Quijote salió este buen Cónsul, en compañía de un agrónomo boliviano, a recorrer los campos y trigales. Llevaba desplegada a todo viento una gran bandera: "el salitre es el mejor abono". Los resultados de la jira fueron magníficos. El agrónomo vendió toda la existencia que tenía en bodega y ante la avalancha de la demanda quiso renovar su stock, mas no lo consiguió. ¿Por qué? Nadie lo sabe. Esto forma parte del reino misterioso del salitre.

¿Qué de extraño tiene entonces que el "sintético" empiece a invadir el mercado boliviano? No tenemos de qué alarmarnos. El sintético viene de tierras lejanas y penetra a Bolivia y el salitre que está a las puertas se queda en la calle. No hay propaganda y no hay deseo de abrir mercados. Se dice que se gastan miles de libras esterlinas en propaganda; pero mientras tanto en Turquía se asegura en la prensa que el salitre es inglés... Se dice que los puntos de ventas están muy bien distribuídos; pero mientras tanto un vecino que está a la vuelta de la esquina no puede comprar...

Por otra parte, es necesario no desorientar a la opinión pública repitiendo que el salitre está en crisis. Esto es verdad a medias. Todos los abonos están en crisis y basta para ello hojear las revistas. Ahora bien, si el salitre está en crisis no está en derrota y puede salir victorioso si se desea realmente hacerlo. Bastaría para ello descorrer velos que ocultan la verdad.

C.

## NUESTRA EDICION DE MAÑANA

Nuestra edición de mañana lleva un seleccionado y nutrido material de lectura, artísticamente ilustrado, en el cual están comprendidos los siguientes artículos:

"Apellidos de la "Gente Bien" que figuraron en la Colonia", por Aurelio Díaz Meza, en que se analiza cronológicamente la genealogía de las familias chilenas y su entroncamiento con los conquistadores. Este artículo es el primero de una serie en que este celebrado cronista completará la interesante labor que se ha propupesto.

La "Crónica Literaria" de Alone, en que se refiere al interesante libro de la guerra "L'Initiation d'un Homme", por John dos Pasos; a las opiniones de Soiza Reilly sobre literatura chilena y a la Conversión de Juan Cocteau al Catolicismo.

"Hojeando Libros y Revistas", por León Roch, en que se da cuenta de todas las novedades literarias mundiales de la última semana.

"La Sombra de la Casona", cuento de Marta Brunet.

"El Caso de la Vieja del Ascensor", apasionante novela corta por Nelson Charme.

"El Padre Tadeo", por Eclair, con interesantes referencias sobre la vida de este religioso.

"¿Ha estado Jesucristo en la India?", por Francisco B. Echeverría, primero de una serie de interesantes artículos en que se debatirá con novísima documentación este tema.

"Un Raid de Arte Chileno", por Alberto Ried.

"La Hospitalidad Francesa", correspondencia de París del Conde du Boisrouvray.

"Federico García Sanchiz va a Chile", correspondencia de Buenos Aires de Luis María Alvarez.

"Los Bárbaros, Francia...", correspondencia de Armando Zegrí.

MODAS.—Los últimos modelos de capas y abrigos adecuados para la Estación.

ENTRETENIMIENTOS. — En estas páginas van interesantes problemas de Puzzles, Glimericks, Palabras Cruzadas, Ajedrez, etc.

PAGINA DE LOS NIÑOS. — Lleva amenos cuentos, bonitos grabados e interesantes narraciones de aventuras.

Además de lo enumerado, el número de mañana llevará las acostumbradas series del popular gato "Félix", "Aventuras de dos Palomillas" y "Oh, Margarita",

La Unión Nacional
y
La Mundial

Seguros de Vida

Nuevos
Victrola
Discos
Victor

CANCIONES

El viejo amor
Te quiero mucho
Loca de amor
De mi barrio
El carretero
Argencita de Luján
Flores de Mayo
Desde que te vi venir
Qué chulos ojos!
Sauce llorón
La leyenda del beso
Chilena ingrata
La miel de tus besos
Sepulturero, no cantes!
El alma en los labios
Su mamá tuvo la culpa
Como Princesa de un cuento
Todo fué un dulce sueño
Canción Nacional Chilena

Princesita
Merceditas
La tardecita
De mañanita
La retrechera
Besos fríos
Sonrisas y besos
El viejo nido
La cabaña
Sarita
Mujer
Nena
Canción de Yungay
Sobre el Bósforo
Reír llorando
La tempestad
La tirana
El beso

ESPECIALIDAD
DE RISAS

Pasos Dobles

Flores de Sevilla
Serenata galante
El marinerito
Over there
Colón

La Casa abre los Sábados hasta las
7 P. M.

FUNDO CON RAULI
3.000,000 PULGADAS RAULI, LADO ESTACION
Y MAS DE 30.000,000 DE OTRAS MADERAS
ENTRE MALLECO Y CAUTIN, 7,500 HECTAREAS
Vendo o permuto por propiedad en Santiago
COMPRO FUNDO COSTA
Entre Valparaíso y Pichilemu
PAGO HASTA $ 600,000
ALEJANDRO GREENE CRUZAT
Abogado y Corredor de Comercio
SECCION FUNDOS
ALEJANDRO GREENE VALVERDE
TEATINOS 86.— CASILLA 3722

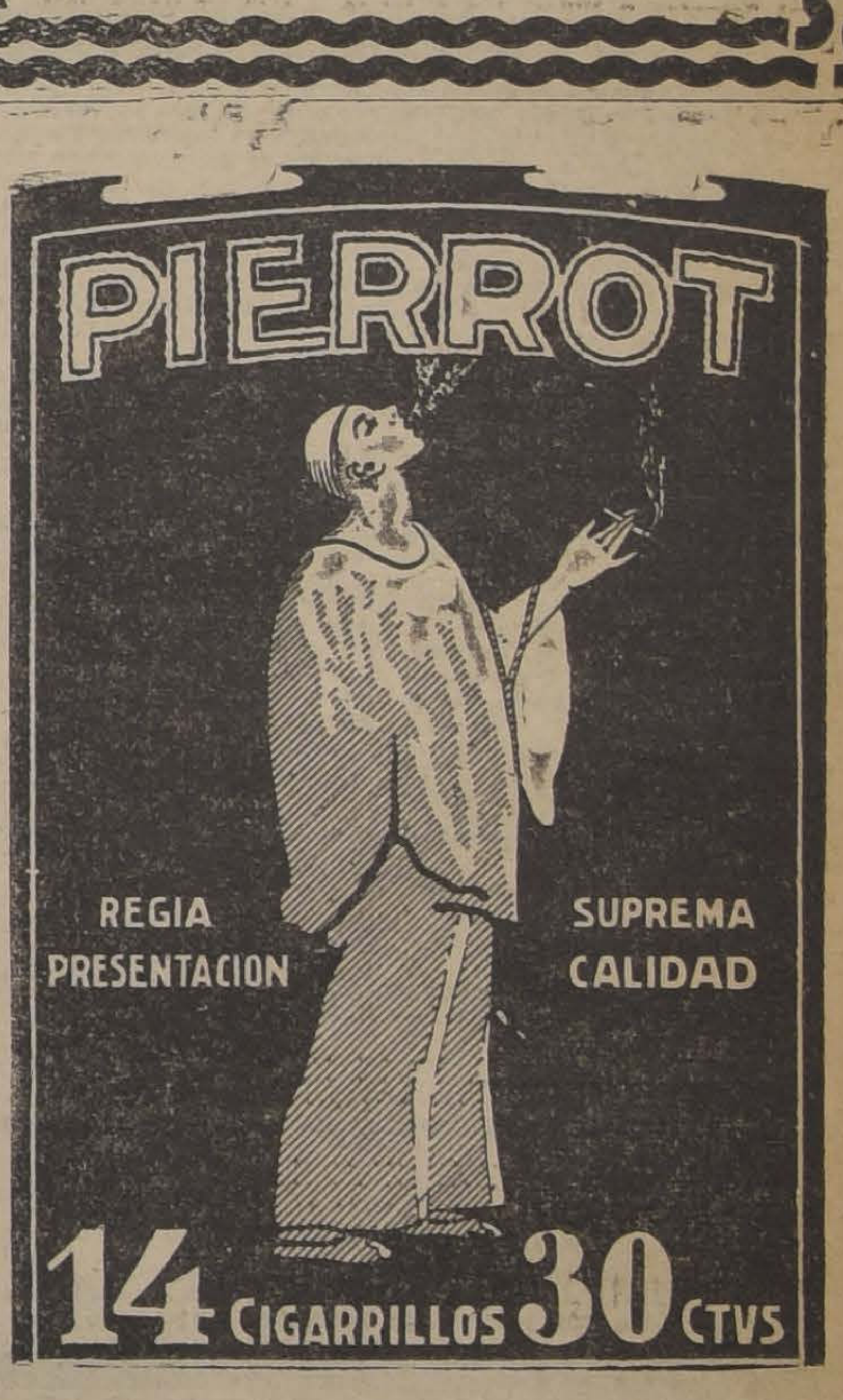

MADRES: Si no podéis amamantar vuestro Nene, usad la leche desecada:

DRYCO (M. R.)

ES EL UNICO alimento similar a la leche materna.

Recomendado por las eminencias médicas mundiales.

En venta en todas las boticas del país, al precio de $ 7.50 el tarro, de Valparaíso al Sur; y $ 8 de Coquimbo al Norte.

Base: leche desecada.

Distribuidores: MORRISON & Co.—Santiago y Valparaíso.

N.o

FONOGRAFIA DEL PASAJE
Casilla 3582. - PASAJE MATTE 25. - Teléfono 3076
AGENTES "VICTOR" AUTORIZADOS

¿Botica Seria?
es la
Botica Belga
SAN DIEGO, esq.
EYZAGUIRRE

# INFORMACIONES DEL INTERIOR

## T A L C A

### FALLECE DON FROILAN SILVA CIENFUEGOS

(De nuestro Corresponsal, por Telégrafo)

TALCA 25. — Hoy a las 7 P. M., falleció en esta ciudad, a avanzada edad, el prestigioso caballero don Froilán Silva Cienfuegos, miembro de una familia que fué fundadora de Talca y padre del Senador, don Matías Silva.

La desaparación del señor Silva ha producido hondo sentimiento de pesar en todos los círculos.

Este caballero deja una cuantiosa fortuna que adquirió en la práctica de la agricultura. — **Iturriaga.**

TURKISH
CIGARETTES
BRIDGE

BRIDGE. no hay mejor CIGARRILLO en plaza

### ASOCIACION DE PRODUCTORES DE SALITRE DE CHILE, VALPARAISO

**Señores:**

Hemos leído en la prensa una noticia de un corresponsal de Antofagasta en el sentido de que hasta ahora han llegado al puerto mencionado 213 toneladas de Salitre Artificial consignadas a nuestra Compañía, el que se dice destinado a dar mayor fijeza a los explosivos que fabricamos en nuestra fábrica de Río Loa, y tomamos nota de la alarma expresada en la prensa de la competencia de Salitre Artificial con Salitre Chileno en este país.

Nos permitimos decir que tal noticia es inexacta, y que no hay absolutamente nada de verdad en la indicación que nuestra Compañía tiene el propósito de substituir un nitrato sintético en reemplazo del Salitre Chileno.

Al contrario, usamos el salitre chileno exclusivamente y ningún nitrato sintético, para la fabricación de ácido nítrico como procedimiento inicial en la manufactura de explosivos. También entre los materiales componentes de nuestros productos el salitre chileno tiene un consumo mucho más importante que el nitrato de amoníaco, siendo el último el artículo importado a que se refiere el corresponsal arriba mencionado.

No es el caso que tratemos de reemplazar el salitre chileno por nitrato de amoníaco: los dos materiales son muy distintos. El último, que no es fabricado en Chile, **Tiene un valor siete veces más que el valor del salitre chileno, y por consiguiente es solamente materia prima en ciertos tipos de explosivos en que su uso es exigido por razones técnicas.**

Todo técnico en la materia sabe que hay un grupo de explosivos bien conocidos y que tiene mucha aceptación en Europa y Estados Unidos, fabricado a base de nitrato de amoniaco. Entonces, debemos congratularnos que en Chile únicamente una pequeña parte de la producción de explosivos contenga nitrato de amoniaco como materia y componente y, además, que todos nuestros productos sean fabricados de ácido nítrico elaborado de salitre chileno, y en la mayor parte tengan como componente en cierta proporción la misma materia, que es producto nacional.

A fin de dar una comparación, damos las siguientes cifras de nuestras compras de nitrato de amoniaco y salitre chileno durante los últimos tres años:

| Nitrato de Amoniaco | Toneladas |
|---|---|
| 1923-1924 . . . . | 66 |
| 1924-1925 . . . . | 100 |
| 1925-1926 . . . . | 100 |
| | 266 |

| Salitre | |
|---|---|
| 1923-1924 . . . . | 1,350 |
| 1924-1925 . . . . | 850 |
| 1925-1926 . . . . | 1,750 |
| | 3,950 |

Por lo tanto, es innecesario decir más sobre la importancia del salitre chileno comparado con el nitrato de amoniaco en nuestra industria.

Como última aseveración, nos permitimos manifestarle que los explosivos del extranjero importados a Chile, y que algunas salitreras están actualmente usando, son en la mayor parte hechos con ácido nítrico de origen sintético y tienen un componente sintético en lugar de salitre chileno, producto este último que usamos en nuestra fábrica de Río Loa.

En vista de la publicidad dada a este asunto en las últimas dos semanas, y tomando en cuenta los temores expresados en la prensa en el sentido de que el nitrato sintético hace competencia en Chile con el salitre chileno, daremos copias de esta carta a los diarios principales para ser publicadas, a fin de que puedan informar a sus lectores de la verdad de los hechos y desmentir las noticias falsas que han circulado.

Quedamos de Uds., sus attos. y SS. SS.

por la Cía. Sud-Americana de Explosivos,
(Fdo.): **ROBERTO JILLILAND**
Gerente General Interino.

# (DE NUESTROS CORRESPONSALES)

## T A C N A

### Tres muertos y el tren destrozado

RESULTARON EN LA CATASTROFE FERROVIARIA DE PUQUIOS

(De nuestro corresponsal, por cable)

ARICA 25.—Como lo anticipamos ayer, un tren de carga del ferrocarril de Arica a La Paz, quedó anoche destruído entre las estaciones de Puquios y Charana, a consecuencia de un grave accidente promovido por un desrielamiento sufrido al pasar sobre un terraplén alto, desde el cual se despeñó al fondo de la quebrada de Huallas.

A consecuencia de esta catástrofe resultaron muertos tres miembros del personal de empleados y dos gravemente heridos.

El tren internacional de pasajeros que debió llegar en la mañana de hoy a este puerto, sufrió un atraso de 7 horas por este mismo motivo

El Ministro de Ferrocarriles, señor Angel Guarello, en conocimiento de este desgraciado accidente, envió al Administrador del Ferrocarril de Arica a La Paz, el siguiente telegrama de condolencia:

"Deploro profundamente accidente y pérdidas de vidas presentando al personal condolencias del Gobierno. Instruya sumario con diligencia y prontitud, activándolo y elevándolo a la brevedad posible a conocimiento de este Departamento.—(Fdo.) **Guarello**".

ARICA 25.—En Sección Chilena del Ferrocarril de Arica a La Paz sufrió un grave accidente cerca de Puquios, quedando destruído y resultando tres de sus empleados muertos.

El accidente se debe a un desrrielamiento.—(United).

## T A R A P A C A

### 4 niños son víctimas de la dinamita con que jugaban

DOS DE ELLOS MUEREN INSTANTANEAMENTE

(De nuestro corresponsal, por telégrafo)

IQUIQUE, 25. — A las 5 P. M. de hoy, ocurrió una horrenda desgracia en el barrio El Morro, de esta ciudad.

Varios niños sustrajeron dinamita de una casucha de los contratistas de las obras de alcantarillado. La pusieron en seguida dentro de un cañón de fierro y lo taconearon después con arena. Con la presión hecha por los niños, este cañón hizo explosión, matando a Ismael Carrasco, de 12 años, y a Antonio Hormazábal, de 5; e hiriendo a José Ignacio Rengel, de 9 años, que resultó con los ojos destrozados; y a Pablo Segundo Rengel, de 9, que quedó con una pierna destrozada.—**(Bustamante).**

## A C O N C A G U A

### Llegan a Chile importantes compradores de nitrato

OPTIMISTAS DECLARACIONES QUE HACE A "LA NACION" EL DELEGADO SIR ARTHUR GOLDFINCH, QUE TAMBIEN LLEGO ANOCHE

(De nuestro corresponsal, por telégrafo)

LOS ANDES, 25.—En la combinación de hoy llegó Sir Arthur Goldfinch, delegado general de la Asociación de Productores de Salitre de Chile.

Lo esperaba en esta ciudad el Sub-Gerente de la Asociación, don Alberto Barbosa.

Al presentar los saludos de nuestro diario Mr. Goldfinch, los agradeció gentilmente y nos hizo las siguientes declaraciones:

"Vuelvo a Chile después de 12 años, que ocupé en recorrer diversos países de Europa.

Permanecí la mayor parte en Inglaterra, en donde he cumplido satisfactoriamente el cometido que me confió la Asociación de Productores de Salitre.

Respecto a mi misión en el Viejo Mundo, siento no poder avanzarles detalles, ya que debo conferenciar primero con el directorio, y por la situación delicada porque atraviesa la industria salitrera.

No obstante, agregó, esta situación se arreglará, para ello vienen conmigo los señores Aikman, Korn, Autbong y Stantic, importantes compradores de salitre que asistirán también a la conferencia que sostendré con el directorio a que me he referido."

El señor Goldfinch continuó viaje a Valparaíso.

### DE PASO AL PERU. LLEGO UN EQUIPO ARGENTINO DE FOOTBALL

POR INTERMEDIO DE "LA NACION", LOS DEPORTISTAS ARGENTINOS SALUDAN A LOS FOOTBALLISTAS CHILENOS.—TIENEN EL PROPOSITO DE JUGAR ALGUNOS ENCUENTROS EN CHILE, DE REGRESO DE SU JIRA AL NORTE

(De nuestro corresponsal, por telégrafo)

LOS ANDES, 25.—Entre los pasajeros de las combinaciones que estaban detenidas en Las Cuevas, llegaron hoy los representantes del Club Progresista de Buenos Aires que van al Perú, donde tienen concertados algunos encuentros.

Preside la delegación el señor Francisco Oucca, que es a la vez secretario de la Asociación Argentina de Foot-ball, integrándola los señores Juan Silva y Benjamín Calvo y los jugadores Grocce, Nicora, Patternoste, Boffi, García, Pérez, Elicegui, Sanguinetti, Pereira, Torres, Tudro, Passadore, Punigarette, Branchi y Gravano.

Saludamos al presidente de la embajada, quien, junto con agradecer y corresponder la atención de "La Nación", nos manifestó la viva satisfacción que sentía al pisar tierra chilena y agregó que espera a su regreso poder concertar algunos encuentros en Chile. Vamos poseídos—nos agregó—del mayor entusiasmo, que hemos demostrado al cruzar el macizo andino en este tiempo y no desconfiamos de dejar bien puesto el nombre del deporte argentino.

El señor Oucca nos pidió saludar a todos los footballistas chilenos a nombre de sus hermanos argentinos. —**Masafierro.**

**NOTICIAS DE LOS ANDES**

LOS ANDES 24. — Se encuentra en ésta pasando una temporada en busca de descanso, el ingeniero de la Armada señor Andrés Núñez.

—Ha sufrido un quebrantamiento de salud el señor Joaquín Santibáñez. — **Masafierro.**

**SE SUSPENDE EL PAPERCHASE PARA JULIO**

LOS ANDES 24. — El paperchase que con todo entusiasmo se organizaba para el 27 de este mes, ha sido suspendido para el 4 de Julio próximo. — **Masafierro.**

### SOBRE LOS RAYOS X Y EL PROBLEMA DE LA TRANSMUTACION DE LA MATERIA

DICTO AYER UNA CONFERENCIA EL PROFESOR PIGA EN EL LICEO DE APLICACION

En el local del Liceo Pedagógico se llevó a cabo en la tarde de ayer una simpática fiesta cultural, a la que servía de base la confenrencia que dictó el profesor don Arturo Piga.

A este acto concurrieron numerosos alumnos del Instituto Pedagógico, del Liceo de Aplicación y varios profesores del mismo establecimiento.

Terminado los números de variedades, el señor Piga, dictó su conferencia, trazando a grandes rasgos un cuadro de la evolución de las ciencias, poniendo de relieve el verdadero carácter y alcance del proceso evolutivo.

## V A L P A R A I S O

### DOS VACANTES DE OFICIALES CIVILES

EL JUEVES PROXIMO SE EXAMINARA A LOS OPONENTES A LA VACANTE DE OLMUE

El Jueves 24 del corriente los Ministros que componen la primera sala de la Corte de Apelaciones tomaron examen a los oponentes al cargo de oficial civil vacante en el Almendral, segunda circunscripción de este puerto.

Hasta ayer los resultados de las pruebas no se conocían por no haber la Corte todavía tomado el acuerdo del caso, para lo que cuenta con plazo determinado, pero es muy probable que, o el Lunes o Martes, lo haga.

Ayer la Corte fijó para la tabla del Jueves de la próxima semana el examen que habrán de rendir los oponentes al cargo de oficial civil vacante en Olmué.

### EL PROCESO DEL BANCO ESPAÑOL

AYER SE PUSO TERMINO A LOS ALEGATOS EN LA CORTE DE APELACIONES

En la tarde de ayer la Corte siguió oyendo a los abogados de los reos en las apelaciones que han entablado ante el Tribunal.

Luego de abrirse la audiencia, siguió en el uso de la palabra el abogado de la Superintendencia de Bancos, don Jorge Valenzuela, quien disertó largamente, detallando al tribunal los cargos que se han hecho valer contra los reos del proceso y las pruebas que debe tener en cuenta el tribunal para confirmar las declaratorias de reos expedidas por el Ministro sumariante.

Una vez terminado el alegato, del señor Valenzuela, los abogados de los reos volvieron a hablar someramente para rectificar ciertos detalles contenidos en el alegato del abogado de la Superintendencia de Bancos. Este habló por último rectificando a su vez ciertos conceptos de la parte contraria.

**LA RESOLUCION DEL TRIBUNAL**

Terminada la audiencia los Ministros señores Ramiro Hederra, Roberto Alonso, y Gregorio León Villarroel, que componen la sala del tribunal, que entiende en la causa, tomó el siguiente acuerdo:

Resolución dictada en el proceso seguido contra Manuel Castro Valdivia y otros (Proceso defraudaciones al Banco Español de Chile).

"Valparaíso, 25 de Junio de 1926.— Para mejor resolver y con conocimiento de las partes el secretario agregará al proceso copia autorizada de la carta de 14 de Agosto de 1922, a que se hace referencia en el auto de 13 de Marzo último, escrita a fojas ciento veinticinco vuelta, de este cuaderno. Agregará, asimismo, copia autorizada de las actas de las sesiones que el Consejo Directivo del Banco Español celebró el 29 de Diciembre de 1920, el 4 de Enero, el 1 de Julio de 1921, el 8 de Setiembre, el 18 de Octubre y el 31 de Diciembre de 1923, el 14 de Enero de 1924 y el 14 y 20 de Enero de 1925, actas escritas a fojas 144, 150, 162, 136, 146, 166, 184 y 246 del libro respectivo.— **Ramiro Hederra.** — **Roberto Alonso.** —**G. León Villarroel.** — **R. Escobar S.**, Secretario"

### El estado de los caminos de la provincia

**LAS CONDICIONES DE TRANSITO QUE OFRECE EL CAMINO A CONCON**

En diversas oportunidades hemos informado, últimamente, del estado en que se encuentran los caminos de la provincia a consecuencia de las últimas grandes lluvias.

Uno de los caminos más afectados por el mal tiempo ha sido el de Viña del Mar a Concón, camino muy concurrido por los automovilistas que hacen viaje a Quinteros y a Quillota.

Durante el día de ayer el ingeniero ayudante de la Dirección de Obras Públicas, señor Carlos Occha, hizo una detenida visita de inspección a este camino, el que luego será sometido a reparaciones que le dejarán en mejores condiciones de tránsito.

Por los datos que nos ha proporcionado el ingeniero nombrado, podemos informar que el camino en referencia se encuentra en mal estado, pues las partes gredosas están muy afectadas por las lluvias. Para los que deseen hacer viajes a Concón Alto, Valle Alegre, Quinteros y Quillota es más recomendable el camino de Santa Inés que tiene el mismo recorrido que el anterior, pero por la parte alta. Esta vía se encuentra en buenas condiciones y el tránsito por ella no ofrece peligro alguno.

**LLEGADA DE CESANTES.**— A bordo del vapor "Chiloé", vienen al Sur, procedentes de las salitreras de Antofagasta treinta hombres, doce mujeres y 21 niños con destino a Coquimbo y 87 hombres, 29 mujeres y 35 niños con destino a Valparaíso.

**LA JUNTA LOCAL DEL PUERTO.**—Ayer celebró sesión la Junta Local del puerto, tomando diversos acuerdos de importancia, entre otros el de rebajar en un peso los derechos que se pagan por la descarga de cada tonelada de azúcar en el espigón de atraque.

**EL DIRECTOR GENERAL DE LA ARMADA.**—Por el expreso de la mañana de ayer se trasladó a Santiago, por asuntos del servicio, el Director General de la Armada, vice-almirante don Juan Schroeders.

**EL DIRECTOR DE SANIDAD NAVAL.**— Se encuentra en Santiago el Director de Sanidad Naval, cirujano de navío don Santiago Medel a fin de atender al Ministro de Marina, que se encuentra enfermo.

**EL COMANDANTE DEL APOSTADERO DE TALCAHUANO.**— El Comandante en Jefe del Apostadero Naval de Talcahuano contraalmirante don Olegario Reyes del Río se dirigirá hoy a ese puerto a bordo del vapor "Orcoma" con el objeto de reasumir su puesto después de haber hecho uso de su feriado legal.

HABANOS SELECTOS ¢80
HABANOS XXXX ¢60
Yo Fumo
Reina Victoria

## VALDIVIA

### La Cámara de Comercio de Valdivia pide se mejore el servicio aduanero

(De nuestro corresponsal por telégrafo)

VALDIVIA 25. — Una delegación de la Cámara de Comercio se entrevistó hoy con el nuevo administrador de la Aduana para representarle las necesidades que se hacen sentir en el resguardo.

Esta delegación encontró la mejo acogida en el administrador, quien prometió adoptar enérgicas medidas para evitar robos, para resguardar la carga que se trae de Corral, para hacer pavimentar la calle que da a la Aduana, reparar el muelle fiscal y sancionar toda irregularidad o abusos del personal de su dependencia.

Por su parte, los miembros de la Cámara prometieron el apoyo incondicional de esta corporación en pro del mejoramiento del servicio aduanero.—**(Barra).**

### Noticias sociales de Valdivia

(De nuestro corresponsal por Telégrafo)

VALDIVIA 25. — El Club Social de Valdivia eligió presidente a don Carlos G. Iribarra y vice-presidente, a don Enrique Hevia.

Se verificaron los funerales de la señora Lilly B. de Enchelmayer. — **(Barra).**

### Juramento de un nuevo Magistrado

(De nuestro corresponsal por Telégrafo)

VALDIVIA 25. — Ha prestado el juramento de estilo ante la Corte de Apelaciones de esta ciudad, el nuevo juez de Carelmapu, don Alonso de la Fuente. — **(Barra).**

## ATACAMA

### La Casa Hans Frey, abrió una sucursal

(De nuestro corresponsal por Telégrafo)

COPIAPO 25. — Con todo confort se ha establecido en la calle Atacama una sucursal de la Casa Hans Frey, constituyendo la atracción de los presentes, debido a las buenas audiciones musicales que diariamente da. — **(Villagrán).**

N. G. I.

LINEA MENSUAL: VALPARAISO. — PUERTOS DEL NORTE. — EUROPA

| | |
|---|---|
| "VENEZUELA" ... ... ... ... ... ... | 2 de Julio |
| "BOLOGNA" ... ... ... ... ... ... | 4 de Agosto |
| "NAPOLI" ... ... ... ... ... ... | 2 de Setiembre |

LINEA GRAN EXPRESS: BUENOS AIRES — BRASIL — EUROPA

| | |
|---|---|
| "AMERICA" ... ... ... ... ... ... | 6 de Julio |
| "GIULIO CESARE" ... ... ... ... ... | 9 de Julio |
| "TAORMINA" ... ... ... ... ... ... | 28 de Julio |
| "DUCA AOSTA" ... ... ... ... ... ... | 3 de Agosto |

Para informes, presupuestos y detalles, dirigirse a:

NAVIGAZIONE GENERALE ITALIANA
VALPARAISO, Blanco 1136 — SANTIAGO, Agustinas 1042

Grace Line

Servicio rápido de pasajeros para Antofagasta Iquique, Arica, Mollendo, Callao, Salaverry, Talara, Balboa, Cristóbal y

NUEVA YORK

"SANTA ANA"
saldrá de VALPARAISO el 7 de Julio, a la 1 P. M.

| | |
|---|---|
| "SANTA ELISA" ... ... ... ... ... | JULIO 21 |
| "SANTA LUISA" ... ... ... ... ... | AGOSTO 4 |
| "SANTA TERESA" ... ... ... ... ... | AGOSTO 18 |

New Orleans and South American Steamship Co. Servicio mensual de vapores de carga desde New Orleans ((EE. UU.) a puertos chilenos y vice-versa.

GRACE Y Cía. (CHILE S. A.)
HUERFANOS N.o 1189. — SANTIAGO

COMPAÑIA SUD AMERICANA DE VAPORES

ACCIONES PREFERIDAS SERIE "B"
PAGO DE INTERESES

El 30 de Junio se pagará en la oficina de la Cía., Blanco 895, y desde el 1.o de Julio por los señores Wessel, Duval y Co., en Santiago, en cheques (letras a 90 días), el interés de 7 o|o anual que han ganado hasta esa fecha las acciones preferidas, según lo dispuesto por el artículo 4.o de los estatutos.

Las sumas menores de £ 20, serán pagadas a los señores accionistas en moneda corriente, según el valor de la libra que fije la Bolsa de Corredores de Valparaíso para compradores en su primera rueda del 21 de Junio.

El registro de accionistas permanecerá cerrado desde el 20 hasta el 30 de Junio inclusive.

Valparaíso, 14 de Junio de 1926.

EL GERENTE.

VAPOR RAPIDO AL NORTE

El espléndido vapor de pasajeros

"PERU"

Saldrá para COQUIMBO, CALDERA, CHAÑARAL, TALTAL, ANTOFAGASTA, TOCOPILLA, IQUIQUE y ARICA.
EL LUNES 28 DE JUNIO, A LAS 6 P. M.
Por fletes, pasajes y demás pormenores, verse con:
R. DONOSO GRILLE
Galería Alessandri N.o 237
SANTIAGO
CIA. TRANSPORTES UNIDOS
Estado, esquina Alameda
SANTIAGO
En Valparaíso: SOC. ANON. MARIT. GONZALEZ SOFFIA & CIA.
BLANCO N.o 903

SOCIEDAD ANONIMA COMERCIAL BRAUN y BLANCHARD

Servicio de pasajeros y carga para el Norte y Sur del país.
Salidas cada 21 días a Punta Arenas y semanales a Arica.

Vapor "Valdivia" 8 DE JULIO — con escala en San Antonio, Tomé, Talcahuano, Coronel, Corral, Puerto Montt, Castro, Quellón y Punta Arenas.

Vapor "Chiloé" 29 DE JUNIO — con escala en Coquimbo, Huasco, Caldera, Chañaral, Taltal, Antofagasta, Mejillones, Gatico, Tocopilla, Iquique y Arica.

AGENCIA EN SANTIAGO
Blanchard y Puelma Ltda. Huérfanos 1059. Teléfono Inglés 4952.
Casilla 1123

C. S. A. V.

SERVICIO MENSUAL A NUEVA YORK EN 18 DIAS
"TENO" SABADO 3 DE JULIO A LAS 4 P. M.
con escalas en ANTOFAGASTA, IQUIQUE, ARICA, CALLAO, PAYTA y CRISTOBAL.

SERVICIO QUINCENAL A GUAYAQUIL (Ecuador)
"PALENA" VIERNES 9 DE JULIO A LAS 6 P. M.
con escalas en Coquimbo, Antofagasta, Gatico, Tocopilla, Iquique, Caleta Buena, Arica y puertos peruanos.

SERVICIO QUINCENAL A PIMENTEL (Perú)
"MAPOCHO" VIERNES 2 DE JULIO A LAS 6 P. M.
con escalas en Coquimbo, Huasco, Caldera, Chañaral, Taltal, Antofagasta, Iquique, Pisagua, Arica y puertos peruanos.

VALPARAISO A PENCO, LOTA, TOME Y TALCAHUANO
SALIDAS DE VALPARAISO TODOS LOS MIERCOLES

COMPAÑIA SUD-AMERICANA DE VAPORES
WESSEL DUVAL y Cía.
Huérfanos esquina Morandé.
Agentes
Cía. TRASPORTES UNIDOS
Estado esquina Delicias
Sub-Agentes.

P. S. N. C.

VAPORES PARA EUROPA
Vía Canal Panamá

| | | |
|---|---|---|
| "ORCOMA" . . 3 de Julio (Viaje rápido) | 1 P. M. | Para Antofagasta, Mejillones, Iquique, Arica, Mollendo, Callao, Balboa, Cristóbal, La Habana, Coruña, Santander, La Pallice y Liverpool. |
| ORTEGA. . . . 17 de Julio | | |
| ORITA. . . . . 31 de Julio | | |

Por estos vapores se expenden boletos de segunda clase para Europa y puertos de la Costa, a precios convenientes.

VAPORES PARA NUEVA YORK

| | | |
|---|---|---|
| EBRO. . . . 14 de Julio | 1 P. M. | Para Antofagasta, Iquique, Arica, Mollendo, Callao, Salaverry, Payta, Balboa, Cristóbal, La Habana y Nueva York. |
| ESSEQUIBO. 11 de Agosto | | |
| EBRO. . . . 8 de Setiembre | | |

R. M. S. P.

SERVICIO RAPIDO DE LUJO DESDE Buenos Aires a Europa

PROXIMAS SALIDAS DE LOS AFAMADOS VAPORES "A"
VIAJES RAPIDOS A LISBOA EN 18 DIAS; CHERBURGO Y SOUTHAMPTON EN 19 DIAS

| | |
|---|---|
| "ANDES". . . . . . . . | 3 de JULIO |
| "ASTURIAS" . . . . . . | 21 de JULIO |
| "ARLANZA" . . . . . . | 4 de AGOSTO |
| "AVON". . . . . . . . | 14 de AGOSTO |
| "ALMANZORA" . . . . . | 25 de AGOSTO |

PROXIMAS SALIDAS DE LA LINEA "D"

| | |
|---|---|
| DEMERARA 2 de JULIO | DARRO. . . 16 de JULIO |
| DESNA. . . 13 de AGOSTO | DESEADO. . 30 de JULIO |

VIAJES DE LLAMADA DESDE VARIOS PUNTOS DE EUROPA, SIRIA Y TURQUIA

Agustinas 1017 — Casilla 536 SANTIAGO
THE PACIFIC STEAM NAVIGATION Co.
VALPARAISO Calle Blanco — Casilla 24 V.
SUB-AGENTES EN SANTIAGO: TRASPORTES UNIDOS, ESTADO ESQUINA ALAMEDA; VILLALONGA, AGUSTINAS N.o 817.

NO VACILE
VAYA AL
GARDEN HOTEL

SERRANO 151

en cuanto llegue a
VALPARAISO
encontrará confort de buen gusto mesa excelente, correcta y perfecta, dirigido por su propietario, señor Santiago Pepe, (de regreso de Europa).
PIEZAS DESDE $ 7.00

# El Partido Radical ante la supresión de empleos

### TIMA QUE DEBE VELARSE POR LA INTEGRIDAD DEL PRESUPUESTO DE INSTRUCCION

(De la versión oficial)

El señor presidente promueve un extenso debate sobre la situación que se le crea a la instrucción pública en el proyecto sobre supresión de empleados que ha presentado y que publicó recientemente el Gobierno y "La Nación".

El delegado por la provincia de [illegible], señor Abel Gutiérrez, solicita a la Mesa Directiva y de los parlamentarios del partido, que hagan los mayores esfuerzos a fin de que se mantenga a todo trance la existencia de los liceos de Constitución, que tienen más de 25 años de existencia y que han funcionado y funcionan con todo éxito.

Se sigue un extenso debate en el curso del cual todas las opiniones se manifiestan en el sentido de que debe velarse por la integridad del presupuesto de Instrucción.

## ASALARIADOS

### MANIFIESTO UE LA "USRACH" LANZA AL PAIS

La Unión Social Republicana de Asalariados de Chile ("USRACH") cumpliendo con la directiva esencial de su constitución, se dirige a los trabajadores, empleados y a la opinión libre del país, para señalar, ante ellos, las arbitrariedades políticas y sociales del régimen subsistente y la necesidad imperativa de una acción enérgica y disciplinada que tienda a modificar el rumbo de la política nacional.

Inspirada en un sentimiento de renovación democrática y de justicia social, la USRACH ha mantenido desde su comienzo, una actitud de franca oposición al Gobierno actual porquQe lo conceptúa, como representante genuino de la oligarquía tradicionalista. Asimismo está en contra de los viejos partidos históricos que, abandonando diferencias aparentes, se han unido, según ellos, para **"restablecer y afianzar la normalidad constitucional"**; según los hechos, para realizar, desde el poder, una obra reaccionaria y antipopular.

Este espíritu reaccionario y antipopular, fielmente representado en el Poder Ejecutivo y en las principales facciones del Congreso, adquiere, día a día, mayor intensidad en sus manifestaciones, infiltrándose hasta en los altos organísmos dirigentes del país. Y así vemos cómo mientras por un lado se tergiversan las conquistas legales favorables a los obreros y empleados, por otro, son ocupados los locales universitarios por fuerzas de policía y atropellados los estudiantes. Con modificaciones sucesivas, impuestas por topoderosas firmas extranjeras, ministros complacientes han convertido nuestra legislación social en una burla a los derechos de los trabajadores y empleados; el despilfarro sin control de los dineros fiscales y la pésima organización de la Hacienda Pública arrastran al Estado hacia la bancarrota y se quiere detenerla salvando el déficit mediante una reducción en los sueldos de los modestos empleados públicos sin lesionar, por cierto, las grandes asignaciones inútiles; la desocupación y el hambre asoman a la vida de los trabajadores en las regiones del carbón y del salitre y en ninguna parte se escuchan sus peticiones ni se atiende a sus necesidades. La violencia reaccionaria de la oligarquía chilena que no quiere morir, se hace sensible a través del ficticio decorado democrático de nuestras instituciones.

Y todo esto, después de dos golpes de Estado que trataron de justificarse con promesas de bienestar social, de eficiencia administrativa y de moralidad pública. La gestión de los negocios colectivos ha vuelto a caer en manos de los personeros de una política que se creía definitivamente desaparecida: la política de intrigas, transacciones, pequeños intereses de círculos y escarnio de las necesidades reales y profundas del pueblo. Ellos han venido a romper la continuidad necesaria de nuestra evolución democrática. Bajo la aparente tranquilidad actual, [illegible] un conflicto decisivo entre el Chile de los grandes usufructuarios de la riqueza y de la tierra que quiere perpetuarse y el Chile de los elementos de trabajo e inteligencia que no quiere ser vencido.

Hay que actuar en el sentido de la justicia y de la renovación. En las actividades públicas y privadas se nota la tensión de la incertidumbre, la falta de coherencia en el esfuerzo, la desconfianza en el porvenir. Es preciso que las fuerzas sanas y constructivas se unan frente a los avances de la política reaccionaria y actúen enérgicamente jara imponer, alguna vez, un cambio saludable en el espíritu y la estructura de las instituciones nacionales.

Cada cual tiene el deber ineludible de ir a engrosar, sin pérdida de tiempo, las organizaciones sindicales que constituyen la única base cierta de la grandeza futura de los trabajadores y empleados. La USRACH que no tiene complicidad con el pasado político del país, cooperará decididamente a sus movimientos y estará en la vanguardia levantando sus ideales renovadores. —**Florencio Rosas O.**, presidente.— **Carlos A. Martínez y Oscar Schnake**, vice-presidentes. — **Octavio Lizana Bahamonde**, secretario.—**Oscar Avila**, secretario de actas.—**Marco Lobo**, tesorero".

**SESION EXTRAORDINARIA DE DIRECTORIO.** — Anoche celebró sesión extraordinaria el directorio de la USRACH para ocuparse de importantes asuntos que estaban en tabla.

Asistieron casi la totalidad de los miembros de esta corporación y numerosos usrachistas.

El Directorio celebrará nuevamente sesión el Domingo próximo a las 6 de la tarde en San Antonio 347.

**ASALARIADOS DE PROVINCIAS.** —Cita a sesión ordinaria para hoy a todos los usrachistas y simpatizantes con la causa de los asalariados a las 8.30 de la noche en Avenida Italia 1669.

OFICINA
DE BIENES RAICES
MIGUEL FUENZALIDA B.

FUNDOS en VENTA

**EN CURICO.**—A ocho kilómetros de la Estación, muy buen camino, consta de 210 cuadras planas, completamente regadas, buenos suelos, de las cuales hay cien de primera clase, dedicado a siembras de trigo, chacras, engorda y lechería, bien cerrado y apotrerado, casas buenas, bodegas posesiones inquilinos y otras dependencias. Deuda hipotecaria. Se arrienda o se vende con una promesa de venta.—**PRECIO DE VENTA: $ 325,000.**

**EN TENO.**—Trescientas cuadras planas completamente regadas de suelos muy buenos, aptos para siembras de trigo, chacras, etc., una parte alfalfado dividido en 18 potreros muy buenos cierros, plantaciones de álamos, un bosque de eucalíptus y encinas, casas habitación en muy buen estado, Id. de administración, bodegas, galpones y otras dependencias, 22 posesiones de inquilinos.—Deuda hipotecaria: $ 200,000.—**PRECIO: $ 650,000.**

**EN TALCA.**—Seiscientas cuadras planas totalmente regadas, terrenos muy pastosos especial para lechería, engorda, chacras y trigo, dividido en 25 potreros, agua en abundancia, buenas casas habitación, 5 bodegas, varias depenencias más, éste fundo, uno de los mejores y más dotados de la zona se vende a puertas cerradas, con enseres, útiles, animales y demás elementos completos para la explotación de un fundo. — **PRECIO: $ 1.000,000.—INVENTARIO COMPLETO Y DEMAS ANTECEDENTES EN LA OFICINA.**

**EN MOLINA.—Trescientas cuadras planas regadas,** ciento veinte de cerro, todo completamente explotable, agua en abundancia, muy bien cerrado y apotrerado buenas casas habitación, posesiones de inquilinos, grandes bodegas, una viña de 10 cuadras en plena producción, galpones, 14 posesiones para inquilinos, etc., etc.—**DEUDA HIPOTECARIA: $ 340,000.—PRECIO: $ 730,000.**

**EN SAN FERNANDO.** — 330 cuadras completamente planas y regadas de muy buenos suelos, dedicado a siembras y engordas, hay en la actualidad 80 cuadras alfalfadas, buenas casas habitación posesiones de inquilinos, bodegas y otros de dependencias, etc., etc. **—DEUDA HIPOTECARIA: $ 300,000.—PRECIO: $ 850,000.**

**EN MOLINA.—Ochenta y dos cuadras** planas completamente regadas; además veinticinco cuadras de viña, casas habitación posesiones de inquilinos, bodegas y otras dependencias., etc. DEUDA HIPOTECARIA CAJA, $ 135,000.—PRECIO: **$ 230,000.—Saldo, facilidades quieran.**

TENGO ADEMAS ORDENES DE ARRIENDO DE CHACRAS EN SANTIAGO Y SUS ALREDEDORES.—ANTECEDENTES COMPLETOS EN LA OFICINA.—ALGUNOS DE LOS FUNDOS OFRECIDOS ADMITEN PERMUTAS, TAMBIEN RECIBESE CREDITOS HIPOTECARIOS BIEN GARANTIDOS

LA OFICINA CUENTA CON AGENTES EN LA MAYOR PARTE DE LA ZONA SUR Y NORTE PUDIENDO OFRECER FUNDOS QUE ESTAN DENTRO DE SU PRECIO POR SER VISITADOS POR PERSONA CONOCEDORA Y ENTENDIDA EN FUNDOS.

1061 - Moneda - 1061

# Un proyecto de ley que modifica la actual legislación bancaria envió al Senado el Ministro de Hacienda

### SEGUN ESTE PROYECTO EL SUPERINTENDENTE DE BANCOS PODRA HACERSE CARGO DE CUALESQUIERA

### EMPRESA BANCARIA EN LIQUIDACION, CON ANTERIORIDAD A LA VIGENCIA DE LA LEY GENERAL DE BANCOS

El Departamento de Hacienda envió ayer al Senado el siguiente Mensaje:

"Conciudadanos del Senado y de la Cámara de Diputados:

La Ley General de Bancos de 26 de Setiembre de 1925, obra de la Comisión presidida por Mr. E. Kemmerer, no es aplicable a las instituciones regidas por la ley de 29 de Agosto de 1855, que creó la Caja de Crédito Hipotecario. Sus disposiciones sólo han sido hecha extensivas a lo que el artículo 1.o de la misma ley define como "Empresas Bancarias", esto es, según los términos de la ley, a las instituciones que se dediquen al negocio de recibir dinero en depósito y darlo a su vez en préstamos, sea en forma de contratos de mutuo, de descuento de documentos o en cualquiera otra forma. Dado el texto de esta ley, y los propósitos manifestados por su autor, las instituciones de crédito hipotecario continúan sometidas, sin modificación alguna, a las disposiciones legales que las regían antes de dictarse la nueva ley de Bancos.

El artículo 27 de la ley ordena al Superintendente de Bancos visitar una vez al año los Bancos Hipotecarios; pero no le confiere con respecto a los mismos, las atribuciones que tiene con respecto a los Bancos comerciales.

Por otra parte, el título V de la parte 1.a de la Ley General de Bancos no comprende a las empresas Bancarias o instituciones de crédito hipotecario que se encontraban desde antes en liquidación, y para las cuales se había producido una situación jurídica regida por los preceptos generales de derecho. Las facultades del Superintendente se refieren exclusivamente a los Bancos en funciones y a los que con posterioridad a la vigencia de la ley hubieren sido declarados en quiebra o puestos en liquidación.

El Gobierno estima que hay un interés público en general en hacer aplicables a las instituciones hipotecarias y a las empresas bancarias que se encuentran en liquidación desde antes de la promulgación de la nueva ley de Bancos, las disposiciones del título V de la 1.a parte de la misma, y en consecuencia, tengo el honor de someter a vuestra consideración el siguiente

PROYECTO DE LEY

Artículo 1.o Se hace extensivo el título V, de la 1.a parte de la Ley General de Bancos, de 26 de Setiembre de 1925, a las instituciones hipotecarias regidas por la ley de 29 de Agosto de 1855.

Art. 2.o El Superintendente de Bancos, con aprobación del Ministerio de Hacienda, podrá hacerse cargo de cualquiera empresa bancaria que hubiera sido puesta en liquidación con anterioridad a la vigencia de la ley general de Bancos, y desde ese momento, se aplicarán a dicha liquidación las disposiciones del título V de la 1.a parte de la referida ley.

Art. 3.o Amplíase hasta sesenta días, en el caso de instituciones hipotecarias, el plazo máximum dentro del cual el Superintendente de Bancos debe pronunciar la resolución a que se refiere el artículo 36 de la Ley General de Bancos.

Art. 4.o Esta ley comenzará a regir desde su publicación en el "Diario Oficial".—Santiago, a . . de Junio de 1926."

# La delegación de la Juventud Demócrata

### ES RECIBIDA EN COQUIMBO

Después de visitar las agrupaciones y centros de Antofagasta, en jira de propaganda, la delegación de la juventud demócrata formada por los señores Salvador Sackel y Enzo Castro, pasó **el Jueves** último a la provincia de **Coquimbo**, donde fué recibida entusiastamente por los organismos del partido. En las reuniones verificadas usaron de la palabra ambos delegados, y los dirigentes del partido, y de la Juventud Demócrata. En todos los puntos que ha tocado la delegación se ha reconocido y aplaudido la obra que viene desarrollando la Confederación de Propaganda Demócrata de Chile y los congresos que ha verificado.

# Sesiones especiales de la Cámara de Senadores

En la sesión de ayer el Senado acordó sesiones especiales para el Lunes y Miércoles de la próxima semana, de 3 a 4, a fin de continuar discutiendo el proyecto de emergencia.

# LOS COMPUTOS OFICIALES DE LA ELECCION DEL DOMINGO DAN EL TRIUNFO AL SEÑOR SCHELLE POR 80 VOTOS

### RESULTADOS GENERALES DE AMBAS PROVINCIAS POR DEPARTAMENTO, SEGUN LOS COLEGIOS DEPARTAMENTALES.—EL PARTIDO RADICAL ACUERDA EXPULSAR DEL PARTIDO A DON GUSTAVO SCHELLE.—EL PARTIDO LIBERAL ESPERA LA LLEGADA DEL SEÑOR VILLARROEL PARA RATIFICAR EL DESAHUCIO DE LOS PACTOS ELECTORALES

Las informaciones oficiales recibidas ayer por el Conservador del Registro Electoral y Secretario del Tribunal Calificador, vinieron a dar luz sobre el resultado de la elección de Tarapacá y Antofagasta, verificada el Domingo último.

Según estos datos, el candidato radical señor Gustavo Schelle ha triunfado por 80 votos sobre el señor Carmona.

**RESULTADOS GENERALES**

Los resultados generales, obtenidos por los colegios departamentales, son los siguientes:

| | Tarapacá | Antof. | Totales |
|---|---|---|---|
| Schelle | 1,088 | 2,357 | 3,445 |
| Carmona | 1,152 | 2,213 | 3,365 |
| Villarroel | 2,191 | 1,085 | 3,276 |
| Hinojosa | 775 | 1,578 | 2,353 |
| Bañados | 178 | 907 | 1,085 |

**RESULTADOS PARCIALES**

Los resultados parciales por departamento, remitidos a Santiago por los Conservadores de Bienes Raíces, son los siguientes:

| | Pisagua | Tarapacá |
|---|---|---|
| Schelle | 226 | 862 |
| Carmona | 82 | 1070 |
| Villarroel | 212 | 1979 |
| Bañados | 39 | 139 |
| Hinojosa | 17 | 758 |
| En blanco | 5 | — |
| Marcados | — | — |

| Tocopilla | Loa | Antof. | Taltal |
|---|---|---|---|
| 61 | 74 | 721 | 229 |
| 218 | 218 | 1270 | 436 |
| 749 | 207 | 1232 | 25 |
| 440 | 39 | 184 | 244 |
| 130 | 165 | 1168 | 115 |
| 8 | — | 35 | — |
| 3 | — | 9 | — |

**DON GUSTAVO SCHELLE, SENADOR ELECTO**

En consecuencia, el señor Gustavo Schelle resulta electo por 80 votos sobre el señor Carmona y por 169 sobre el señor Villarroel.

**EL DESAHUCIO DE LOS PACTOS**

El Directorio General Liberal Doctrinario, que había sido citado para el Martes, a fin de considerar el acuerdo de la Junta Ejecutiva, que pide el desahucio de los pactos electorales, ha dejado pendiente esta sesión para cuando llegue el señor Villarroel, a fin de que personalmente imponga al Directorio de los pormenores de la lucha.

**LA JUNTA CENTRAL RADICAL EXPULSA DEL PARTIDO AL SEÑOR SCHELE**

Anoche sesionó extraordinariamente la Junta Central Radical.

Se abrió la sesión a las 6.45 P. M., presidida por don Pedro Aguirre Cerda y con asistencia de los señores Becker, Carvallo, Cuadra Lazo, Guzmán Maturana, Labarca, Silva Pinochet, Bustos, Castillo, Serón, Gutiérrez Abel, Olave, Quiroga, Palacios, Robinovitch, Ruiz, Rojas Carlos, Santandreu, Zalazar, Aguirre Cerda Luis, Anastasio 2.o Barraza, Eliseo Peña Villalón y Hernández, secretario.

Acta.—Se leyó y fué aprobada la de la sesión anterior.

Cuenta.—Se dió cuenta de numerosas comunicaciones de carácter interno.

**Elección de Tarapacá y Antofagasta.**—Se promueve un extenso debate en el que participan varios de los señores asistentes. Todas las opiniones estuvieron de acuerdo en lamentar la injusticia que envuelve el acuerdo del comité ejecutivo liberal, en orden a proponer el desahucio de los pactos electorales por estimar que el Partido Radical no los ha cumplido lealmente. Todo esto en circunstancias que la dirección del partido puso oportunamente en conocimiento del directorio liberal que los radicales que luchaban en el Norte porque los correligionarios aceptaran los acuerdos de la Junta, pedían la postergación de la elección, ya que el candidato liberal se encontraba en condiciones desventajosas en atención a que su viaje se verificó a última hora sin que pudiera disponer del tiempo necesario para recorrer todas las asambleas de las comunas, a las cuales se temía que no llegaran oportunamente los útiles electorales.

Mientras tanto, el candidato radical independiente preparaba desde hacía tiempo su elección, lo mismo que el comunista y el asalariado.

Se dijo, además, que según comunicaciones recibidas en la Junta por algunos dirigentes del Norte que acataron sus órdenes, el candidato liberal habría interpuesto reclamaciones que el comité ejecutivo liberal trata de debilitar, reconociendo, sin los antecedentes que el caso requiere, la derrota del señor Villarroel.

Por otra parte, el número de votos obtenidos por el señor Villarroel manifiesta claramente la cooperación radical, que la Junta lamenta tanto como los liberales que no haya sido todo lo amplia que debió ser. Esta situación es perfectamente justificable si se tiene en cuenta la situación irregular en que se encuentran las asambleas del Norte, la cual fué puesta oportunamente en conocimiento de los dirigentes liberales.

Hubo unanimidad para considerar que, en todo caso, es absolutamente censurable la actitud de los correligionarios de Tarapacá y Antofagasta quo patrocinaron la candidatura del señor Schelle.

Finalmente, se acordó esperar las informaciones necesarias para aplicar las sanciones que correspondan, en conformidad a los estatutos.

**Situación del señor Gustavo Schelle.**—A continuación se entró a discutir la situación reglamentaria que se produce para el señor Schelle con motivo de haber mantenido su candidatura independiente, a pesar del oportuno requerimiento que le hizo la mesa directiva del partido. Después de un corto debate, y de acuerdo con lo dispuesto en el artículo 11, letra e), del estatuto general, se acordó declarar que el señor Schelle queda expulsado del partido.

# La Comisión de Hacienda del H. Senado

### SE REUNE HOY

Hoy, a las 11 A. M. se reune la Comisión de Hacienda del Senado para ocuparse de diversos asuntos pendientes.

# Hoy hablará el senador Hidalgo en el Centro Germinal

Esta noche a las 9 P. M., se efectuará en el Teatro Germinal, Gálvez 154, la tercera concentración cultural, organizada por esta institución.

Hablará el Senador por Tarapacá y Antofagasta, don Manuel Hidalgo, sobre "La evolución democrática".

La entrada es libre y la velada se efectuará aunque llueva.

Mañana se llevará a efecto la elección de Directorio de 9 a 4 P. M.

En la noche habrá baile para recibir el nuevo Directorio.

La conferencia la dictará el periodista mexicano don Roberto Téllez.

FUME
MARYLAND
BLANCO Y NEGRO
40¢
40¢

Gran satisfacción.
Se siente en el alma
Fumando un
Blanco y Negro con calma.

PERRITA EXTRAVIADA
GRATIFICACION $ 70
Patente N.o 3283. Ruégase devolverla a su dueña, desesperada
AHUMADA 129

# NUMEROSOS SUELDOS DIPLOMATICOS Y CONSULARES APROBO AYER EL SENADO AL DISCUTIR EL PROYECTO DE EMERGENCIA

### LOS INTENDENTES DE TODA LAS PROVINCIAS, A EXCEPCION DE SANTIAGO Y VALPARAISO, QUE GANABAN $ 18,000, TENDRAN UN SUELDO ANUAL DE $ 15,000, AL CUAL NO LE SERA APLICADA LA REBAJA DE 20 POR CIENTO

**Sesión 26.a ordinaria en 25 de Junio de 1926**

**SESIONES ESPECIALES**

Se acuerda prolongar la presente sesión hasta las 8 de la noche, suprimir la sesión especial acordada para mañana y celebrar sesión el Lunes y el Miércoles próximo de 3 a 4 para el proyecto de emergencia, a más de las sesiones ordinarias.

**REDUCCION DE GASTOS PUBLICOS**

Continúa el Senado ocupándose del proyecto sobre reducción de gastos públicos.

Se aprueba una indicación del señor Yrarrázaval, que dice: "Las economías derivadas de la rebaja de sueldos a las instituciones o reparticiones que se pagan a virtud de presupuestos propios, pasarán a arcas fiscales con excepción de las que se refieren a la Emresa de los Ferrocarriles del Estado y del Agua Potable de Valparaíso."

Se rechaza una indicación del señor Azócar para que el máximum que pueda tener de renta anual todo empleado público, sea de treinta y seis mil pesos.

El señor Ibáñez da al Senado las razones de justicia que aconsejan no reducir los exiguos sueldos de que gozan los Intendentes y Gobernadores.

Se aprueba una indicación del señor Ministro del Interior para fijar en 24,000 pesos los sueldos de los Intendentes de Tarapacá y Antofagasta.

Se desecha una indicación del señor Ministro del Interior para fijar en 24,000 pesos los sueldos de los Intendentes de Santiago, Valparaíso y Concepción.

Se desecha una indicación del señor Medina para aplicar la rebaja de 20 o|o a todos los sueldos de Intendentes.

Se aprueba lo propuesto por la Comisión en esta materia, o sea que los Intendentes de Santiago y Valparaíso ganen 18,000 pesos anuales y los demás Intendentes de provincias ganen 15,000 pesos.

Se rechaza una indicación del señor Ministro del Interior para fijar en 12,000 pesos los sueldos de los Gobernadores y se da por aprobado el informe de Comisión que lo fija en 10,000 pesos.

Se considera el sueldo del Director General de Obras Públicas y se acepta la proposición de la Comisión para fijarlo en 40,000 anuales.

Se desecha una indicación del señor Azócar para que mientras se dicta el estatuto administrativo ningún empleado público con residencia en el país podrá tener una remuneración superior a 36,000 pesos al año.

Se aprueba el informe de Comisión en la parte que fija los siguientes sueldos:

| | |
|---|---|
| Al Director General de Enseñanza Industrial y de la Escuela de Artes Oficios | $ 30,000 |
| Al Contador General e Inspector de Cuentas y al jefe del Departamento de Materiales de las Escuelas Industriales | 15,000 |
| Al Director General de Sanidad | 40,000 |
| Al Director General Auxiliar de Sanidad | 30,000 |
| Al Director General del Trabajo | 24,000 |
| Al secretario, abogado y Asesor del Consejo Superior de Bienestar Social | 20,000 |
| Al arquitecto jefe del Consejo Superior de Bienestar Social | 20,000 |
| Al arquitecto jefe de la Dirección General de Asistencia Social | 20,000 |
| Al arquitecto ayudante de la misma Dirección | 10,000 |

Se rechaza la proposición de la Comisión para fijar el sueldo del contador inspector de la Dirección General de Asistencia Social en quince mil pesos y queda excluído.

Se discute en seguida el artículo 6.o que fija los sueldos al personal del Servicio Diplomático y Consular y se aprueba en la siguiente forma, sin derecho a ninguna otra gratificación, asignación o emolumentos:

| | |
|---|---|
| Embajador en Estados Unidos | $ 200,000 |
| Embajadores en la República Argentina y en Brasil | 160,000 |
| Ministro Plenipotenciario en Gran Bretaña | 140,000 |
| Embajador en Italia y Ministros Plenipotenciarios en Francia y Bélgica, en Alemania y Holanda | 120,000 |
| Ministros Plenipotenciarios en España y Portugal en Japón y China | 100,000 |

Se rechaza una indicación del señor Salas Romo para elevar el sueldo del Ministro del Japón.

| | |
|---|---|
| Ministros Plenipotenciarios en Bolivia, en Ecuador y en México | $ 90,000 |
| Ministros Plenipotenciarios en Colombia, Venezuela, Centro América, Cuba y República Dominicana, que formarán una sola Legación | 90,000 |

Se rechaza la indicación del señor Viel para elevar a $ 90,000 la renta de la Legación del Uruguay y Paraguay.

Se aprueba la indicación del señor Sánchez para subir la categoría de esta Legación y queda, en consecuencia:

| | |
|---|---|
| Ministros Plenipotenciarios en Uruguay y Paraguay | $ 70,000 |
| Ministro residente en Suiza | 60,000 |
| Consejero de la Embajada de la Legación en Gran Bretaña | 68,000 |

Se aprueba una indicación del señor Marambio para que los primeros Secretarios de las Embajadas tengan el siguiente sueldo:

| | |
|---|---|
| Secretario de la Embajada de Estados Unidos | $ 60,000 |
| Secretario de la Embajada de la República Argentina | 50,000 |
| Secretario de la Embajada en el Brasil | 50,000 |
| Secretarios de la Embajada en Italia y la Santa Sede | 40,000 |
| Primeros Secretarios encargados de Negocio Paraguay, en Bélgica, en Colombia y en Centro América | 50,000 |

Se aprueba una indicación del señor Ministro que dice:

| | |
|---|---|
| Primer Secretario en Austria, Hungría, Checoeslovaquia y Yugoeslavia | 50,000 |
| Primeros Secretarios de las Legaciones en Gran Bretaña, Alemania, Francia y España | 48,000 |
| Primeros Secretarios de las Legaciones en Bolivia, en Ecuador, en México y Venezuela | 40,000 |

A indicación del señor Ministro se mantiene el puesto de Secretario en la Legación de Uruguay y Paraguay con $ 40,000.

| | |
|---|---|
| Oficial de la Embajada en los Estados Unidos de América | $ 36,000 |
| Oficiales de las demás Embajadas y de las Legaciones en Francia, Gran Bretaña y Alemania | 30,000 |
| Cónsul General de primera clase en Nueva York | 120,000 |
| Cónsul General de primera clase en Liverpool | 100,000 |
| Cónsul General de primera clase en París | 60,000 |

A indicación del señor Ministro se agregan los Consulados Generales de Hamburgo y Buenos Aires, con $ 60,000.

| | |
|---|---|
| Cónsules Generales de segunda clase en Londres, Viena, Lisboa, Barcelona, Génova, Amberes, Amsterdam, Copenague, Panamá y Habana | 48,000 |
| Cónsules Generales de tercera clase en Ginebra, Gotemburgo, Oslo, Praga, New Orleans, Guayaquil, San Francisco, Yokohama y Calcutta | 45,000 |

A indicación del señor Marambio se agrega un Consulado de tercera clase en Oruro y otro en Cobe con 45,000 pesos cada uno.

| | |
|---|---|
| Cónsules particulares de primera clase en Glasgow, Zurich, La Rochelle, Cardif, Tampico y Mendoza | 40,000 |
| Cónsules particulares de segunda clase en Bremen, Burdeos, El Havre, Trie e, Milán, Vigo, Río Gallegos, Neuquén, Salta, Colombo, Hong Kong | 36,000 |
| Cónsules particulares de tercera clase en Marsella, Nápoles, Lugano, Hull, Baltimore, New Castle, Treley, San Juan, San Francisco del Sur, Sidney, Bariloche y Sau Paulo | 30,000 |

Se levanta la sesión y queda el resto del proyecto para ser considerado en la sesión próxima que tendrá lugar el Lunes de la semana entrante

# Comisión de Higiene y Asistencia del Senado

### ESTUVO REVISANDO EL PROYECTO QUE FIJA LOS SUELDOS DEL PERSONAL SANITARIO

Ayer se reunió la Comisión de Higiene y Asistencia del Senado y estuvo revisando el proyecto que fija los sueldos del personal sanitario.

Estuvo revisando además el informe de la respectiva Comisión del Senado, a fin de fijar la planta de empleados que exige el Código Sanitario, cuyo proyecto fué enviado al Congreso hace algún tiempo.

# Asamblea General de la Confederación Demócrata

### SE TRATARAN EN ELLAS LOS TRABAJOS Y CONCLUSIONES PENDIENTES DEL 2.o CONGRESO DE LA JUVENTUD

Se ha convocado a la asamblea general de delegados de centros ante la Confederación Demócrata de Chile, a reuniones destinadas a tratar materias de gran importancia para la Juventud del Partido, y en especial los trabajos o mociones cuyo estudio y aprobación definitiva dejó encomendados a esta entidad directiva el Congreso de la Juventud del Partido.

Con este motivo la secretaría General ha fijado dos de estas asambleas para mañana Domingo, de 10 y media A. M., a 12 M., y de 3 y media a 5 y media P. M., reuniones a las cuales recomienda la mayor asistencia de delegados permanentes de los distintos centros demócratas de Santiago y de provincias afiliados a la Confederación.

**PAUTA DE MATERIAS A TRATAR**

Entre los tópicos que abordarán estas asambleas de la Confederación, figuran los siguientes:

Trabajo de los delegados del Centro Demócrata San Eugenio-Mirador sobre "El problema de las subsistencias. La alimentación nacional".

—Invitación oficial del Comité Organizador del primer Congreso Femenino Internacional a la Confederación de la Juventud Demócrata.

—Proposiciones del señor C. Rojas sobre "Cooperación a los trabajos biográficos del pro-hombre del Partido y de la clase obrera".

—Trabajo de los congresales del "Centro Jonatás González".

—Proyecto del señor Francisco Alvial Gómez, presentado y aprobado en general por el Congreso.

—Diversas conclusiones presentadas a las comisiones de temas libres y materias sociales.

—Proyectos sobre "Organización gremial de la democracia chilena", de los congresales señores: Gaerly e Ibarra, del "Centro Demócrata Artes Gráficas" y Sackel, Contreras y Uribe del "Centro Acción de la Juventud Demócrata de Santiago".

La asistencia a sesiones es libre para cualquier ciudadano.

## PARTIDO DEMOCRATA

**CENTRO DE PROPAGANDA DEMOCRATA MOISES GONZALEZ.** — Este centro celebrará mañana a las 3 P. M., una velada literario-musical y comida en honor y recepción del nuevo directorio, en su amplio local de la calle San Pablo 2485.

Dado el número de tarjetas que se han vendido y el entusiasmo que existe entre los consocios por asistir, es de esperar que esta fiesta resultará lucida. Por otra parte, la comisión de fiestas no ha perdido detalle para que el acto que se va a realizar tenga el éxito deseado, pues se trata nada menos que de recibir en forma solemne al nuevo directorio en el que forman parte respetables miembros del partido que gozan de bastante prestigio y que se han distinguido siempre en todo lo que se relaciona con la marcha y progreso del Partido Demócrata.

Asistirá y dará una conferencia el presidente del partido, señor Luis Enrique Concha, algunos parlamentarios y otros dirigentes demócratas, especialmente invitados.

**CENTRO DEMOCRATA "CLARIDAD".** — La próxima semana abrirá sus puertas a los obreros del barrio la Escuela Nocturna que en conformidad a sus estatutos mantendrá el Centro "Claridad", en su local, Seminario esquina Santa Isabel.

**CENTRO DEMOCRATA SANTIAGO.** — Presidido por el señor Humberto Gaete celebró sesión el Jueves último este centro de propaganda femocrática. Actuó como secretario el señor Hernando Bravo.

Fué aceptado como socio el señor Jorge Vargas Martínez.

Se acordó elegir nueva mesa directiva el Domingo 4 de Julio, debiendo recibir los sufragios una comisión formada por los señores Carlos Millacara, Humberto Gaete y Carlos Moya, durante las horas reglamentarias y a contar desde las diez de la mañana. Para tener derecho a voto los socios deberán estar al día en el pago de las cuotas. Con el objeto de facilitar este trámite el tesorero atenderá todas las noches de 9 a 11 en el Club de la Reforma, San Diego 224.

El secretario de la Agrupación Demócrata, señor Meza, informó de la labor depuradora en que se encuentra empeñado el directorio de la Asamblea Departamental, con el objeto de extirpar las cantinas que se dicen demócratas y que no tienen más relación al partido que la plancha que explotan; y se acordó enviar un voto de aplauso al Directorio y a la comisión de centros y pedirles que por ningún motivo acepten otro centro de propaganda en que haya negocio de alcohol, el cual no sólo es innecesario, sino perjudicial para el prestigio del partido.

Fué acordado un voto de protesta por la actitud observada contra los partidos populares en Tarapacá y Antofagasta, lo que tiende a impedir la libre manifestación de la voluntad del pueblo.

Con respecto a la calificación de los directores generales de la juventud que hace actualmente el Directorio General, a pedido del señor Humberto Gaete, se acordó enviar una nota a ese organismo dirigente del Partido, manifestándole que el Centro Demócrata no se siente representado por ellos porque la reunión que se ha dado en llamar 2.o Congreso de la Juventud, no llenó los requisitos elementales exigidos por el Primer Congreso, o sea, no se celebró en Chillán, ni fueron sus componentes delegados regionales de la juventud, condición indispensable que tenía por objeto saber las fuerzas con que contaban los jóvenes dentro del Partido. Por el contrario la mayoría de sus componentes eran ciudadanos de Santiago y representaban centros ficticios.

Entrando a la cuestión educacional, se acordó pedir por indicación del señor Carlos Moya, a la representación parlamentaria, que coopere a la realización de los propósitos del alumnado de la Universidad que desea una reforma completa de la enseñanza que permita salvar al país de la empleomanía y de la falta de inicitiva de sus habitantes, causa de la estagnación económica de la Nación.

Por último, se resolvió enviar una nota de felicitación al presidente señor Juan Marín, con motivo de su onomástico, y celebrar los catorce años de vida del Centro con una manifestación que se llevará a efecto en una fecha próxima.

CIGARRILLOS
CABECEADOS
ORO
M R
PAPEL MAIZ
CORRIENTES 20 cts
ESPECIALES 40 cts

## PARTIDO CONSERVADOR

**PARTIDO CONSERVADOR, — 6.a Comuna.** — Cita a asamblea general departamental de Santiago a los asambleístas de esta comuna a Bandera 231, para hoy a las 9 y media P. M.

## INFORMACIONES CABLEGRAFICAS DEL EXTERIOR

DE NUESTROS CORRESPONSALES ESPECIALES, VIA EASTERN Y ALL AMERICA CABLES INC. DE "THE UNITED PRESS". — LOS ORIGINALES DE TODOS LOS CABLEGRAMAS QUE SE INSERTAN EN ESTA SECCION, ESTAN A DISPOSICION DEL PUBLICO EN ESTA IMPRENTA

# Ayer estalló un movimiento revolucionario en España

### Estalla un movimiento sedicioso en todo el país

HENDAYA, 25. — Un movimiento sedicioso encabezado por el ex-Ministro de Guerra, General Aguilera, ha estallado en toda España. El movimiento reviste mayor intensidad en Barcelona y Valencia.

Con este motivo el Rey Alfonso ha postergado su viaje a París.

Han sido arrestadas 21 personas entre las cuales figura el General Weyler.

Las comunicaciones se encuentran interrumpidas. (U. P.)

### La sublevación es contra el Gobierno; pero no contra la monarquía

LONDRES, 25.— El General Primo de Rivera, personalmente, ha enviado un cablegrama a la United Press, confirmando el descubrimiento de un complot contra el Gobierno; pero no contra la monarquía. (U. P.)

### Un complot político anti-monárquico

PARIS, 25.— El corresponsal de "Le Journal" en Madrid informa que se ha descubierto un complot político anti-monárquico con ramificaciones en toda España.

Han sido detenidas con este motivo, numerosas personas. (U. P.)

### El complot habría sido fomentado por los liberales avanzados y republicanos

PARIS, 25.— El corresponsal de "Le Journal" en Madrid anuncia que el complot político con ramificaciones en toda España, recientemente descubierto, iba dirigido contra la monarquía.

Entre los numerosos detenidos figura un hijo del famoso escultor Mariano del Liurro, editor de "La Libertad", y dos diputados republicanos.

Se dice que el complot ha sido fomentado por los liberales extremistas y los republicanos.

Se tiene entendido que está implicado en el movimiento el General Aguilera, ex-Ministro de Guerra. (U. P4)

### Un telegrama de Primo de Rivera a la United Press

LONDRES, 25.—El jefe del Directorio español, general Primo de Rivera, en un telegrama urgente y personal dirigido, a las 10.55 de la mañana, desde Madrid, dice a Mr. Web Miller, de la gerencia de la United Press en Londres:

"Debo manifestarle que es cierto que se ha descubierto un complot organizado contra el Gobierno, pero de ninguna manera contra la monarquía. En él ha intervenido un general de nuestro ejército, retirado de las filas y cierto número de jefes y oficiales, que felizmente no fueron más de 12, y ciertos elementos sindicalistas. Descubiertos a tiempo por la policía fueron detenidos antes de que se produjera hecho alguno. La opinión pública condena con la mayor severidad tal intento perturbador de la vida nacional tan próspera y satisfactoria desde todos puntos de vista.

"Aparte del proceso judicial reglamentario, el Gobierno tomará medidas disciplinarias con rigor, y dará de baja en los escalafones a todos los jefes y oficiales que aparezcan complicados en este movimiento o den mal ejemplo con su conducta o palabras.

"Con esto ya conoce usted toda la verdad y puede asegurarse que la tranquilidad pública no ha sido alterada un solo instante y es completa. Lo saluda cariñosamente, Primo de Rivera.—(U. P.)

### El General Aguilera, ex-Ministro de la Guerra, encabezó la rebelión. Esta iba dirigida contra el Gobierno, pero no contra la monarquía.— Primo de Rivera declara que la situación está dominada y que se ha limitado a tomar medidas de carácter personal, pues los acontecimientos no justificaban mayor despliegue de fuerzas.— El General Weyler, que figuraba entre los conspiradores, ha sido arrestado.— Noticias procedentes de Tarragona, dan también por detenido al General Aguilera

### Una nota oficiosa del Gobierno

MADRID, 25.—El marqués de Estella ha anunciado que se publicará una nota oficiosa referente al mantenimiento del orden público.—(U. P.)

### Varios generales retirados estarían comprometidos

LONDRES, 25.— El cablegrama del general Primo de Rivera a la United Press, dice que varios generales retirados, que no son nombrados en el telegrama, están implicados en el movimiento sedicioso. Agrega que todos estos generales han sido detenidos.

El público se manifiesta tranquilo en España. (U. P.)

### Los reyes se fueron a París

MADRID, 26. — Los reyes se dirigieron a París, siendo despedidos por los Ministros de Estado, altos funcionarios y gran cantidad de público.—(U. P.)

### Una nota del Gobierno

MADRID, 25. — El Gobierno ha dado a la publicidad la siguiente nota:

"Un corto número de personas, cegadas sin duda por pasiones y ambiciones, venían intentando desde hace unas semanas la organización de un complot, fundándose en que va transcurrido mucho tiempo sin gozar de libertades ni del régimen constitucional puro.

"Seguramente añoran los tiempos anteriores al trece de Setiembre, en que se disfrutaba de eso aparte del terrorismo, separatismo, impiedad, descuido monetario, desdén mundial, desbarajuste de Marruecos, de la ruina y abandono de la producción agrícola e industrial. Allá ellos con su parecer.

"La inmensa mayoría de los españoles demuestra a diario querer la perseverancia del régimen de Gobierno actual, queriendo, además, que se deje de consideraciones y debilidades, siendo severo con los inconcientes y desalmados que pretenden perturbar a la Patria en la hora augusta en que se reconstituye de tantos males como sufrió resignada.

"La Jefatura de Seguridad, que tan brillantes servicios viene prestando, ha hecho abortar el escandaloso proyecto, documentándose suficientemente para conocer a las personas que tramitaban el absurdo complot.

Se cree que el Gobierno ha de contar después la historia de los indultos, amnistías, condonaciones de penas y multas, pero ya basta: ha decidido ser enérgico y lo será esta vez, ya que las cosas que han estado ocultas rebalsan todo límite, en cuanto a desahogos retóricos y caricaturas intencionadas de hojillas clandestinas e injuriosas, conjeturas platónicas y alborotos callejeros.

"Esta vez sin la hábil labor de la Jefatura de Seguridad podía haber costado alguna sangre de incautos y hubiera trascendido al extranjero con descrédito y pérdida de fuerza de la autoridad del Gobierno.

"Precisa sacar adelante los problemas que afectan a la honra y prosperidad de la nación.

"El mosaico de los conspiradores no puede ser más abigarrado y grotesco. Un grupo de sindicalistas, otro de republicanos y otro de intelectuales anarquizantes se han sacrificado por su constante acción demoledora incluso algunas personas que por su edad y posición social y categoría nadie creería capaces de marchar en tal compañía y una docena de militares descontentos, de carácter rebelde e indisciplinado que son la excepción de su clase, siempre dispuestos a ser voluntarios agentes de enlace en esta clase de aventuras.

"Desde el primer momento el Gobierno se ha limitado a recomendar a las autoridades medidas y providencias concretas, personales en cada caso, ninguna de carácter general, pues tiene la absoluta confianza en el pueblo, ejército y organismos encargados de mantener el orden, estimando que hubiera sido un alarmismo injustificado producir molestias innecesarias, tales como acuartelamiento o refuerzos de servicios.

"Los conspiradores, naturalmente, no han encontrado eco en ningún sector social y juzgando por el error en que han incurrido no deben ser personas de bastante inteligencia para apreciar las circunstancias nacionales y otras razones poderosas, porque el pueblo y el ejército por excepción puede, una vez en un siglo, dar calor y prestar su apoyo para un cambio de régimen político, cosa bien distinta de un pronunciamiento vulgar cuyos móviles son el despecho y la insensatez.

"No parece necesario anticipar medidas. El Gobierno tomará todas aquellas que sean necesarias de carácter gubernativo, sin perjuicio de las penas que impongan los Tribunales.

"La opinión pública irá conociendo esas medidas y quedará satisfecha del vigor con que el Gobierno cuida de la tranquilidad social, garantizándola de las perturbaciones en orden a asegurar el desenvolvimiento nacional". — (U. P.)

### El general Aguilera sería el del movimiento

H[illegible]ENDAYA, 25.—En la
últim[illegible]a estalló en España
vimie[illegible]nto sedicioso de carácter
davía [illegible] indefinible a causa
falta d[illegible]e comunicaciones.
El M[illegible]ércoles en la tarde
[illegible] el doctor Marañón
detenido[illegible] Marcelino Domingo
escritor [illegible]más.
personas [illegible]rales Weyler y
Los Gen[illegible]ronel Saturnino
Ochoa y el C[illegible]ualmente dete
cía fueron ig[illegible]to es dirig
El movimien[illegible] General Agui
parecer por el [illegible]
ha adquirido car[illegible]
larmente graves en [illegible]
nes de Barcelona y Valen
El Gobierno ha enviado tele
mas oficiales ordenando vigila
a todas las guarniciones de
paña, asegurando que todo el
vimiento está dominado y pidi
do la detención del General Ag
lera, cuyo paradero se ignora.
Se afirma aquí que el mo
miento triunfó en Valencia,
gido por el propio General Ag
lera.
Reina efervescencia en los c
teles.
El Rey, que debía salir hoy
ra Londres, ha suspendido
viaje.
El corresponsal espera no
concretas de Madrid. Las co
caciones con Barcelona y V
cia están totalmente interru
das.—(U. P.)

### El Ateneo se ha convertido e un foco de sedición

MADRID, 25.—"La Gac
publica un decreto que dic
el Ateneo se ha convertido en
foco de sedición, con la pro
de muchos de sus socios.
Por esto el Gobierno dispon
el decreto que la admisión de
cios quedará a cargo de una J
ta de Gobierno y que se suspen
la celebración de Juntas genera
Por medio de una Real ord
ha designado la Junta de Gob
no del Ateneo y el presidente
la misma. La Junta ha qued
constituída en la siguiente for
Presidente, señor Reguera; vo
les, señores Gerardo Doval, Al
so Senra, Daniel Liu, Alonso C
trillo, Leopoldo García Du
Fernández Cancela, Clara Ca
amou.
La nueva Junta tendrá am
simas facultades para impedir
desnaturalización del Ateneo. L
Junta preparará en plazo br
un reglamento que someterá a
aprobación del Gobierno.—(U.

### ¿Quiénes dirigen el movi

BARCELONA 25. — Parece
el movimiento revolucionario
cubierto en Madrid lo dirigen
mentos políticos y militares.
El Gobierno ha cortado las
municaciones telefónicas y
gráficas en toda España. En
ciudad reina absoluta tranqui
ignorando las gentes el movi
to. Las tropas están acuartela
Para preparar el movimi
estuvo en Barcelona un co
de la guarnición de Madrid, qu
se entrevistó con los elemen
mados, visitando también al c
tán general a fin de solicita
cooperación. El general Barr
contestó que la guarnición de
taluña permanecería neutral
to al Rey. — (U. P.)

### El general Aguilera habría si arrestado en Tarragona

PARIS, 25. — Telefónicam
se ha anunciado desde Ma
que el general Aguilera, si
do como el jefe del compl
volucionario, ha sido arresta
Tarragona y será enviado
bado a Madrid.—(U. P.)

# El proyecto de revolución en España tenía carácter monárquico, no republicano

### Los actuales sediciosos españoles sólo aspiran a mantener el equilibrio social y político, precursor de la normalidad constitucional.—La censura opera con más rigor que nunca.— ¿Quién robó la maleta de Weyler? —El Gobierno supone que las cabezas del movimiento sean Weyler y Aguilera.— La detención de Maranón

(Correspondencia cablegráfica exclusiva para "La Nación")

MADRID, (Vía Hendaya), 25. (Sin firma).—En estos días se recibieron en París referencias que daban como segura una próxima sublevación militar en España, un nuevo golpe de Estado contra el poder constituído.

Inmediatamente acudí a Madrid con el objeto de informarme. Encontré para ello grandes dificultades porque las diligencias de esclarecimiento de la conspiración se llevan a efecto tan secretamente como se lleva la organización para el levantamiento.

Por ello es imposible comprobar todas las referencias que circulan y me veo precisado a recoger aquellas que parecen ofrecer mayor garantía de autenticidad.

La censura funciona con mayor rigor que nunca, pues tiene órdenes enérgicas de no conseguir que circule ninguna noticia que pudiera tener alguna relación con el movimiento sedicioso.

El golpe estaba acordado para la mañana del Viernes. No tenía carácter republicano, aunque hubieran querido hacerlo derivar por ese cauce.

El Gobierno supone que las cabezas del movimiento eran los generales Weyler y Aguilera. Por eso cuando el intento de sedición fué descubierto, se hizo arrestar a ambos generales en sus respectivas casas. Weyler, en Palma Mallorca y Aguilera en la ciudad real.

Estos arrestos no pueden comprobarse en Madrid; pero un Ministro lo ha dicho en la intimidad como un hecho comprobado.

Se habla de detenciones de otros generales; pero todavía no se han comprobado. También están detenidos en Madrid algunos paisanos, entre otros, el eminente médico Maranón, presidente accidental del Ateneo, y los ex-diputados Marcelino Domingo Barrioboro, ex-redactor jefe del diario "Libertad"; Antonio Lezama y Mariano Benlliure (hijo).

A Maranón lo visitó anoche en su domicilio un agente de la policía y le pidió que lo acompañara para una declaración. Algunas horas después, alarmada la esposa, telefoneó al Ateneo y comenzaron las gestiones, averiguándose en la madrugada que estaba encarcelado.

Además, entre Madrid y las provincias hay detenidos unos treinta jefes y oficiales de las distintas armas.

Repito que el movimiento tenía carácter monárquico, como lo prueban los nombres de los principales supuestos comprometidos, Weyler y Aguilera.

A ellos se les atribuye el manifiesto dirigido a la nación, en donde afirman que se realiza un movimiento patriótico y desinteresado en defensa de la libertad y la democracia y para llevar inmediatamente al país a una normalidad de la que nacerá la próxima reunión del Parlamento.

El Gobierno hace tiempo que estaba informado de que se conspiraba.

Cuando Weyler se marchaba a las Baleares, los diarios dieron la noticia de que le habían robado las maletas. Después se ha sabido que la maleta desapareció; pero se dice que los autores del desaparecimiento no fueron ladrones, sino la policía, que le interesaba averiguar los papeles que llevaba. Después de registrarla sin el resultado que se esperaba, apareció la maleta en la famosa podasa del Rdargón, calle Cava Baja, en el corazón de los barrios populares.

El resumen de las impresiones que he podido recoger en España, deficientemente, es que el movimiento sedicioso estaba extendido en muchas provincias.

La atención vigilante en que vive la dictadura, porque debe su vida a otra sublevación militar, sorprendió estos manejos, logrando impedir el golpe que se preparaba para la madrugada del Viernes, horas antes de la señalada para el viaje de los Reyes a Londres.

Si esta nueva conspiración militar hubiera triunfado, el Rey habría acatado, como acató la sublevación de Estella.

Los actuales sediciosos sólo aspiran a mantener el equilibrio social y político hasta restablecer la normalidad constitucional.

## SUIZA

### Banquete ofrecido por los delegados brasileños

A LA CONFERENCIA INTERNACIONAL DEL TRABAJO

GINEBRA, 25. — Los señores Bandeira y Demello, del Brasil, con motivo de la clausura de la Conferencia Internacional del Trabajo, ofrecieron un banquete al cual asistieron los señores Butler y Viple, de la Oficina Internacional del Trabajo; el Ministro de Cuba, señor Agüero Bettancourt; el Ministro de Chile, señor Valdés Mendeville; el Ministro polaco, señor Co' l, acompañados de sus respectivas esposas, y otras personas.—(U. P.)

## ALEMANIA

### LAS NUEVAS INUNDACIONES PRODUCEN CUANTIOSAS PERDIDAS EN TODA ALEMANIA

BERLIN, 25.—A pesar de los febriles esfuerzos desplegados por la población civil y las fuerzas militares, las nuevas inundaciones han producido otras catástrofes a través de toda Alemania.

Los ríos han ido subiendo continuamente. Los desbordes del Oder han destruído el dique Radin, en Nidersatten, habiendo inundado regiones de varios cientos de millas. El dique del Oder en Schwedit, se encuentra peligrando seriamente y su destrucción equivale a la destrucción de Berlín.

El canal de Stettin ha sufrido inmensos daños.

En la Alemania del Sur hay tormentas fortísimas, acompañadas de truenos y relámpagos, habiendo muerto ocho personas fulminadas por los rayos.—(U. P.)

### Los perjuicios ocasionados por las inundaciones

BERLIN, 25.—Las inundaciones en el Norte de Alemania no han disminuído de gravedad.

El desborde del río Elba, en el distrito de Altmark, causó perjuicios avaluados en 70 millones de marcos.

Los ríos han ido subiendo continuamente. Los desbordes del Oder han destruido el dique Radin-Nidersatten, habiendo inundado regiones de varios cientos de millas. El dique del Oder, en Schwedt, se encuentra en serio peligro de destrucción, lo que significa que también quedaría destruido el canal que va a Berlín, desde Stettin.

El cuerpo de infantería de Kuenstrin ha acudido rápidamente a prestar auxilios.—(U. P.)

### Conversación radiotelefónica entre Nauen y Buenos Aires

BERLIN, 25.—Por primera vez la estación de Nauen logró sostener una conversación radiotelefónica con Buenos Aires.—(U. P.)

FUMESE CIGARRILLOS

ABDULLA

$2.40 $3.00 $3.40

RESULTA INOFICIOSO PRESTIGIARLO; ES EL REY DE LOS CIGARRILLOS

### EL EX-KAISER PROTESTA

DE QUE UNO DE SUS EX-CASTILLOS SEA TRANSFORMADO EN CASINO

BERLIN, 25.—Se informa de que el ex-Kaiser ha protestado de la intención de un consorcio greco-italiano de transformar en casino de juego su castillo de Achilleion, en la isla de Corfú.

El Gobierno griego insiste en que el castillo de Achilleion pertenece a Grecia como botín de guerra y que el ex-Kaiser pretende su posesión.

Se dice que el ex-Kaiser tratará de obtener una indemnización del Gobierno alemán en caso de que la posesión del castillo no le sea reconocida.—(U. P.)

## POLONIA

### Huelga general en Bromberg y Thorn

BERLIN, 25. — Despachos recibidos de Varsovia anuncian que ha estallado una huelga general en Bromberg y Thorn. Se han plegado al movimiento los operarios de los tranvías, del agua potable y de las plantas eléctricas. Los trabajadores piden que sus salarios les sean duplicados.—(U. P.)

## RUMANIA

### Temores de inundaciones

BUCAREST, 25.—Las copiosas lluvias que caen en toda Rumania, ha evocado nuevamente el peligro de inundación. Se informa que en Hoschioefi y Deverde, las tempestades de lluvia y granizo han dejado sumergidas las calles y han interrumpido los servicios de transporte. Cien casas que amenazaban derrumbarse han sido evacuadas.

El ganado ha perecido ahogado por millares.—(U. P.)

## EL CAMPEONATO DE TENNIS WIMBLEDON

### Suzanne Lenglen, ha vuelto a jugar

LONDRES, 25. — Suzanne Lenglen proyecta jugar el Sábado en la primera rueda por el campeonato de dobles, acompañada de Borotra, contra la pareja inglesa Hip Aitken-Miss B. C. Brown. No jugará en los singles hasta el Lunes, estando aún sin decidirse el asunto de si continuará o no en el torneo, para lo que espera ver nuevamente al doctor, mañana en la mañana.—(U. P.)

WIMBLEDON, 25.—En las partidas de dobles de hoy, Ebers y Mavrogordats derrotaron a los argentinos Cattaruzza y Obarrio, por 6—1, 4—6, 6—1, 6—3.—(U. P.)

WIMBLEDON, 25.— Mlle. Lenglem derrotó a Mrs. Dewhurst por 6-2, 6-2.

Mlle. Vlasto derrotó a Miss E. L. Colyer, por 6-4, 7-5.

En la primera rueda, A. W. Gore y H. Roper Barbet, derrotaron en una partida de dobles al Duque de York y al Comandante Louis Greig, por 6-1, 6-3.—(U. P.)

LONDRES, 25.— Suzanne Lenglen permaneció toda la mañana en el Hotel Droom, en espera de la visita que debía hacerle un médico a las 11 de la mañana para determinar si debía retirarse del torneo.

Entretanto Mlle Lenglen h
husado hacer declaración al
Un amigo de Mlle. Lengle
declarado al corresponsal d
United Press que la afamada
gadora francesa sufre de un
do reumatismo al cuello.
De todos modos, la muchedu
bre acude a Wimbledon a
por la partida de dobles en
participará el duque de York
de singles en que interven
señorita De Alvarez, y el m
también de singles, en que
cipará Miss Mallory. — (U.
LONDRES, 25.— Después
visita del médico Suzanne Le
declaró que jugaría hoy.—(U

NECESITASE
ELECTRICISTA PARA
AUTOMOVILES
Se exige entienda muy
su oficio. Presentarse de
11 1|2 en
SAN FRANCISCO 144

## INUNDACIONES EN MEXICO

### En León habrían perecido de 300 a 500 personas.— —20,000 familias damnificadas por la catástrofe

CIUDAD DE MEXICO, 25.—Ultimos despachos procedentes de Silao, Estado de Guanajuato, indican que se ha calculado entre 300 a 500, los muertos ocasionados por las inundaciones de León.

Las comunicaciones hacia el sur se hallan cortadas, por la que parece probable que los cálculos sean exagerados.

Se ha confirmado que la parte baja de la ciudad de León, llamada Coercillo, se encuentra enteramente destruída, quedando damnificadas con esta catástrofe, 20,000 familias.

Las tropas federales controlan la situación en la ciudad, y prestan ayuda a los refugiados.

Las comunicaciones ferroviarias entre León y Irapuato se encuentran interrumpidas.—( U. P.)

CIUDAD DE MEXICO, 25.—Comunicaciones procedentes de León, anuncian que en los distritos de San Juan de Dios, Coercillo y Castro, se han roto pequeñas secciones de los diques fluviales. Se han despachado los equipos de salvataje que estaban disponibles, para restablecer las comunicaciones ferroviarias.

Los funcionarios de ferrocarriles, han anunciado desde León, que se calcula en que los muertos queden alcanzar a una cifra que fluctúa entre 800 y 1.000 personas, cantidad imposible de confirmar debido a que muchos cadáveres se hallan cubiertos por el barro y otros flotando sobre las aguas.

El Secretario de Guerra, señor Amaro, se dirigirá hoy a León, con el objeto de dirigir las actividades de las tropas federales.—( U. P.)

### 387 cadáveres se han recogido en las regiones afectadas por las inundaciones

LEON (Guanajuato), 25.—Hasta este momento se han recuperado 387 cadáveres de personas que perecieron en las inundaciones ocurridas en esta ciudad. En las regiones bajas, el agua alcanza alturas de siete y diez piés, habiendo sido muchos los cadáveres que han sido arrastrados a varias millas de distancia de la ciudad, por cuya razón probablemente no se les podrá volver a hallar.

En muchas partes han perecido familias íntegras.

Las pérdidas del comercio y la agricultura se calcula que llegan a un total de siete millones de pesos.—(U. P.)

A PRECIOS EXCEPCIONALES OFRECEMOS

ESTUFAS y RADIADORES ELECTRICOS

De TODO TAMAÑO

DEPARTAMENTO DE ELECTRICIDAD

MORRISON y Cía.

AHUMADA 65.—SANTIAGO.

EL DESCUBRIMIENTO MAS SEGURO PARA CURAR

LAS CANAS Y LA CALVICIE

LAS CANAS.— Son curadas en corto tiempo, gracias al Específico Boliviano Benguria, premiado en varios países de Europa y Sur-América. Solicite est
maravilloso reconstituyente, en Moneda 875.
LA CALVICIE.— Es curada en forma sorprendente y en muy corto tiempo, sólo basta aplicarse el tónico Benguria en el cuero Cabelludo, y en poco
tiempo usted verá aparecer nuevos y abundantes Cabellos.— Acuda al Específico Boliviano Benguria, que se vende en Moneda 875, de 9 A. M. a 7 P. M.
CASPAS.— Desaparecen en menos de diez días, gracias a la eficacia del Específico Boliviano Benguria, tónico compuesto de Yerbas medicinales.
LAS SEBORREAS.— Por muy desarrollada que esté, el Específico la ataca directamente, terminando por completo con estas afecciones tan molestas.
Para toda enfermedad del cuero Cabelludo y del Cabello, acuda antes de todo al Específico Boliviano Benguria; no se deje engañar por medicamentos en
tregados al comercio, que sólo sirven para hacer crecer las enfermedades del Cabello.
A Base Vegetal: Decoc. de Cusi-Cusi. Decoc. de Hasnu huichin. Solicite datos y prospectos en

MONEDA 875, ALTOS, Y EN DROGUERIA FRANCESA, DELICIAS 761

DR. R. BENGURIA B. —:— CASILLA 2426. —:— TELEFONO 882, SANTIAGO.

EN VALPARAISO: MALA REE HNOS., CONDELL 173, Y A PRESCIUTTI, CONDELL 165

# INFORMACIONES CABLEGRAFICAS DEL EXTERIOR

DE NUESTROS CORRESPONSALES ESPECIALES, VIA EASTERN Y ALL AMERICA CABLES INC. DE "THE UNITED PRESS". — LOS ORIGINALES DE TODOS LOS CABLEGRAMAS QUE SE INSERTAN EN ESTA SECCION, ESTAN A DISPOSICION DEL PUBLICO EN ESTA IMPRENTA

## BRASIL

### El raid del "Buenos Aires"

PARIS, 25. — Telegramas recibidos de las ciudades del Norte anuncian que hoy en la mañana se desencadenó una violenta tempestad a lo largo de la costa. No se han recibido noticias de los aviadores argentinos desde Maracá, Chávez y otros puntos por sobre los cuales los aviadores deben pasar en su vuelo desde la isla de Maracá. de lo que se desprende que aún no han partido desde este último punto hacia esa ciudad, como estaba anunciado.

Desde Vigía anuncian que los aviadores descendieron en esa localidad, pero esta noticia no ha tenido confirmación.—(U. P.)

### La Cámara de Comercio de Santos festejará al Presidente electo

SANTOS, 25. — La Cámara de Comercio de esta ciudad ofrecerá un banquete mañana Sábado al Presidente Electo, don Washington Luis, quien, según se cree, en esta oportunidad pronunciará un importantísimo discurso relacionado con las finanzas y las relaciones exteriores del país.—(U. P.)

GRAN EXITO EN EL TRATAMIENTO
de las consecuencias de una sangre viciada, se ha conseguido con
DEPUROL 18
(a base de yoduro de potasio y mercurio)
M. R.

## FRANCIA

### Es encontrado el cadáver del conde Benvenutti

MENTON, 25.—Ha sido encontrado en la frontera con Italia, cerca de ésta, el cadáver del conde Cesare Benvenuti, de nacionalidad italiana, quien cayó al fondo de un barranco al intentar cruzar la frontera.

Se dice que el conde Benvenuti, debido a dificultades con la policía, trató de internarse en Francia.—(U. P.)

### Las finanzas de Abd-el-Krim

PARIS, 25. — En una sesión plenaria de la Conferencia franco-española se acordó postergar por cinco o seis días más la decisión acerca de los relativo a las finanzas de Abd-el-Krim.—(U. P.)

## ARGENTINA

### El señor Sussini, presidente de la Cámara de Diputados

BUENOS AIRES, 25. — La Cámara de Diputados en su reunión de hoy eligió presidente al señor Sussini, del partido anti-personalista. El señor Sussini triunfó con los votos de los anti-personalistas, conservadores y socialistas.

Primer vicepresidente resultó elegido el señor Arce, anti-personalista, con los votos de los miembros de su partido y de los conservadores y socialistas, y segundo vicepresidente el señor González Iramain, quien obtuvo, aparte de los votos de sus correligionarios, los de los conservadores y anti-personalistas. —

## EL CAMPEONATO LIBRE DE GOLF DE SAINT ANNE

### Mr. Jones triunfó en los partidos masculinos

SAINT ANNES, 25.— Jones ganó el campeonato libre de golf.— (U. P.)

SAINT ANNES, 25.— Von Elm marcó 72 golpes, llegando a un total de 295.— (U. P.)

SAINT AMMES, 25.— Al final de la rueda de la mañana, Watrous ocupaba el primer puesto; Jones, el segundo; Hagen, con 219 golpes, el tercero; Mac Leod, el cuarto; Von Elm, con 223 golpes, empató el quinto puesto con Melhorn; Taylor ocupaba el sexto puesto.

Thomas Armour se anotó 75 golpes, llegando a un total de 225; Emmett French, marcó 74 golpes, haciendo un total de 225; Barnes, con un total de 229; Walter, con un total de 229; Walker, con un total de 230; Pérez, 81, con un total de 230.— (U. P.)

SAINT ANNES, 25.— El argentino Jurado, terminó el juego de hoy con 76 golpes, haciendo un total de 303.— (U. P.)

SAINT ANNES, 25.— En la rueda final de esta tarde del campeonato libre de golf, Bobbie Jones marcó 74 golpes, llegando a un total de 291; Watrous, marcó, haciendo un total de 293, con lo cual ocupan el 1.o y 2.o puestos, respectivamente.

Mac Leod, marcó 79 golpes, llegando a un total de 301; Melhorn, 80, con un total de 303; Kirkwood, 79, con un total de 310; Mitchell, 71, con un total de 299.—(U. P.)

SAINT ANNES, 25.— Melhorn llevaba en la vuelta 40 golpes; Mac Leod, 37; Tedray, 57; Mitchell, 34; Taylor, 33; Kirkwodd,.— (U. P.)

SAINT ANNES, 25.— W. H. Taylor, dió hoy 71 golpes, haciendo un total de 224, en lo que va transcurrido del torneo; Watrous, 69 golpes, llegando a un total de 215; Bobby Jones, dió 73, con un total de 217; Jurado, dió 74, con un total de 227.— (U. P.)

SAINT ANNES, 25.— Compston fué descalificado por jugar fuera de la cancha cuando iba en .o hoyo.

Melhorn marcó 79 golpes, haciendo un total de 228 ;Mac Leod, marcó 76, con un total de 222; Mitchell, 72, con un total de; Kirkwood, 78, con un total de 235; Duncan, 80, con un total de 234.— (U. P.)

SAINT ANNES, 25.— Resultados de los juegos de la tarde: Pérez, 82 golpes, llegando a un total de 314; Hague, 76, con un total de 295; Armour, 80, con un total de 305; Emett French, 78, con un total de 303; Barnes, 78, con un total de 307; Walker, 77, con un total de 307.— (U. P.)

SAINT ANNES, 25.— Los siguientes jugadores ocuparon los primeros 10 puestos en el campeonato libre de golf: Jones, Watrous, Hagen, Von Elm, con 295 golpes; Mitchell y Barber, con; Mac Leod, con 301; Melhorn, Jurado y French, con 303. —

SAINT ANNES, 25.— El tiempo ideal favorece nuevamente el desarrollo del campeonato libre de golf. No hay viento y un brillante sol ilumina la cancha.

Hoy se observa la concurrencia más grande que ha asistido hasta ahora a presenciar las partidas.

Jones dió 73 golpes en la vuelta; Jurado, 33; Watrous, 33; Compston, 36. Compston hizo el primer "birdie" del torneo en el primer hoyo con dos golpes. — (U. P.)

FABRICA DE CALZADO

Se vende la Fábrica de Calzado de la quiebra Joaquín Ruiz, ubicado en esta ciudad, calle Arturo Prat N.o 943, con sus existencias en mercaderías, maquinarias, instalaciones, enseres y útiles.

Se admiten propuestas cerradas hasta el 1.o de Julio próximo, dirigidas al síndico señor Antonio Calpe, casa Aycaguer Urhalde y Cía., calle 21 de Mayo N.o 555

# M. Caillaux pedirá la remoción del Director del Banco de Francia

### En Consejo de Gabinete el Premier M. Briand, recomendó también una política de extrictas economías

PARIS, 25.— En sesión de Gabinete, el Ministro de Finanzas, M. Caillaux, reseñó cual era la situación económica del país, especialmente la relativa al balance del presupuesto. M. Briand también urgió a que se hicieran economías.

El Gabinete acordó mantener el Comité Ministerial de restricciones, del que también formará parte el Sub-Secretario de Finanzas.

PARIS, 25.— El Gabinete se reunirá esta tarde y empezará a redactar la declaración ministerial.

Entre los primeros propósitos que abriga M. Caillaux como Ministro figura la creación de un Comité de Economías, presidido por M. Emile Labeyrie, a fin de

PARIS, 25.— M. Briand almorzó con el Embajador de Francia en Washington, M. Berenger.

Se tiene entendido que desde que M. Caillaux se opuso a la ratificación incondicional del acuerdo sobre el arreglo de las deudas de Francia a Estados Unidos celebrado en Washington, M. Briand ha estado tratando de conciliar los puntos de vista de M. Berenger con los de M. Caillaux, a fin de evitar un conflicto entre ambos.— (U. P.)

PARIS, 25.— El Ministro de Finanzas M. Caillaux estuvo trabajando desde las 8 de la mañana hasta las 3 de la tarde en el Ministerio con dos sub-secretarios. Conferenció también con los

efectuar una severa reducción en los gastos públicos.— (U. P.)

peritos a quienes recomendó apresurar la terminación del informe sobre la situación financiera, a fin de que esté completo dentro de 8 o 10 días.— (U. P.)

## ESTADOS UNIDOS ANTE LA VUELTA DE M. CAILLAUX A LA CARTERA DE FINANZAS

### El Tesoro norteamericano confía en la energía del nuevo Ministro, para estabilizar el franco

(Correspondencia cablegráfica de E. A. Mathis, especial para "La Nación")

WASHINGTON, 25.—La participación de M. Caillaux en el nuevo Gabinete francés, constituye, el punto culminante del interés que tiene el Tesoro norteamericano, en cuanto a lo que la situación económica de Francia está en relación con aquél. Se espera que pondrá en práctica una enérgica política financiera, la que tendría éxito en la estabilización del franco, y entre cuyas disposiciones estaría también comprendida la ratificación del arreglo de la deuda con los Estados Unidos. La prensa, que aparentemente se halla algo prevenida de antemano, por la actitud observada anteriormente por Caillaux hacia los Estados Unidos, es menos optimista. Algunos periódicos tienen fe en la energía de Caillaux, y creen que está investido de poderes casi dictatoriales, lo que le permitirá poner en juego su programa, exigiendo grandes sacrificios al público francés, aun cuando se señala que M. Caillaux prefiere su propio plan de solución, al de M. Berenger. En otras partes se duda de que M. Caillaux tenga en sí mismo el poder necesario para implantar la dictadura.—E. A. Mathis.

## SERA IMPOSIBLE UNA FUTURA LIMITACION DE LOS ARMAMENTOS NAVALES

### si Francia e Italia insisten en aplicar la cuota de tonelaje aprobada en Ginebra

(Correspondencia cablegráfica de Ludwell Denny, especial para "La Nación")

WASHINGTON, 25.—Los expertos americanos declaran que una futura limitación de las fuerzas navales se hace imposible si Francia e Italia insisten en aplicar el principio de la cuota total de tonelaje que la Comisión Naval de Ginebra aprobó.

Declaran los peritos que los Estados Unidos no abandonan los principios sustentados por la Conferencia Naval de Washington, es decir, la limitación de cuotas por tipos o clases de buques.

Por lo demás se espera que las grandes potencias navales como Gran Bretaña, Japón y los Estados Unidos continuarán cooperando a fin de encontrar un método por medio del cual esa limitación sea amplia.

Se admite, sin embargo, que aunque Francia e Italia no pueden obligar a que se adopte el método del tonelaje total pueden dificultar cualquiera acción efectiva por medio de la táctica que actualmente han puesto en juego.

Los expertos hacen notar que la acción desarrollada en las reuniones de Ginebra ha robustecido la política de los Estados Unidos, separando los problemas referentes a los armamentos terrestres de Europa y los relacionados con los armamentos navales en general, lo que conducirá a tratar de los últimos en una conferencia separada de las potencias navales del mundo.—Ludwell Denny.

## INFORMACIONES COMERCIALES POR CABLE

### CAMBIOS

NUEVA YORK, 25.—Hoy se cotizaron los siguientes cambios:

Inglaterra, 4.86 1|4 dólares por libra esterlina.

Francia, 2.88 1|2 centavos oro por franco.

Italia, 3.63 1|4 centavos oro por lira.

Bélgica, 2.86 centavos oro por franco.

Suiza, 19.35 centavos oro por franco.

Alemania, 23.81 centavos oro por reichsmark.

España, 16.10 centavos oro por peseta.

Yugoeslavia, 1.76 3|4 centavos oro por dinar.— (U. P.)

Argentina: 40.37 centavos oro por peso.

Chile: 12.15 centavos oro por peso.

Japón: 46.75 centavos oro por yen.

Perú: 30.66 centavos oro por sol.

Brasil: 15.87 centavos oro por mil reis.

Suecia: 26.83 centavos oro por corona.

Dinamarca: 26.48 centavos oro por corona.

Portugal: 5.20 centavos oro por escudo.—(U. P.)

### CARNE DE CERDO

CHICAGO, 25. — La carne de cerdo se cotizó hoy a 17.45 dólares las 100 libras, para entrega en Julio.—(U. P.)

### Caillaux y el director del Banco de Francia

PARIS, 25.—M. Caillaux, en una entrevista con el Director del Banco de Francia, M. Robineau, notificó a éste que pedirla su reemplazo en el Consejo de Ministros que se reunirá mañana en la mañana.

El sucesor de M. Robineau sería probablemente M. Mpreau, Director del Banco de Argelia, quien probablemente sería reemplazado por M. Picard.

Se recuerda que una de las razones de la renuncia de M. Peret consistió en que recientemente no pudo obtener la cooperación necesaria de los funcionarios del Banco de Francia.

Es probable que la acción de M. Caillaux provoque un nuevo conflicto entre el Gobierno y el Banco de Francia.

Se informa que los regentes del Banco de Francia acordaron en una reunión, apoyar sólidamente a M. Robineau y en caso de que se le exigiera su renuncia, ellos renunciarían a su vez.—(U. P.)

### LA LIBRA ESTERLINA

LONDRES, 25.—El valor de la libra esterlina en monedas extranjeras se cotizó como sigue:

Estados Unidos, 4.86 21|32 dólares.

Francia, 167 7|8 francos.

Bélgica, 169 1|2 francos.

Alemania, 20.44 1|2 marcos oro.

Finlandia, 193 1|8 marcos.

Austria, 34.40 chelines austriacos.

Holanda, 12.11 3|8 florines.

Italia, 133 1|16 liras.

Suiza, 25.13 1|2 francos.

Suecia, 18.12 1|2 coronas.

Noruega, 22.18 coronas.

Dinamarca, 18.35 coronas

España, 30.14 pesetas.

El yen se cotizó a 23 3|32 peniques; el peso oro argentino, a 45 1|8; la libra sobre Praga a 164 3|16; y el escudo portugués, a 2 27|32.—(U. P.)

### METALES

LONDRES, 25. — Hoy se cotizaron diversas clases de metales, a los precios siguientes:

Cobre Standard, al contado, no varió.

Estaño Standard, al contado: £ 273.15 la tonelada.

Zinc extranjero: £ 33.9.4 1|2 la tonelada.

Plomo extranjero: £ 28.18.1 1|2 la tonelada.

## GRAN BRETAÑA

### Sir Austen Chamberlain se opone

#### A LA RUPTURA DE RELACIONES COMERCIALES CON RUSIA

LONDRES, 25.— Mr. Locker Lampson, pronunciando un discurso en la sesión de hoy de la Cámara de los Comunes, dijo: "Los Soviets parecen no perder oportunidad alguna para abusar de sus derechos diplomáticos y bajo el pretexto de su amistad nos apuñalean por la espalda. La verdad es que actualmente no usan el frío acero, ahora usan un arma de oro".

Aseguró que sólo el dinero alemán había permitido a Lenin destruir la República rusa y establecer un régimen despiadado que ha roto casi todas las estipulaciones del acuerdo comercial con Gran Bretaña, violado flagrantemente en los últimos 10 días.

En seguida Sir Austen Chamberlain, pronunció un discurso en que se refirió la moción de Mr. Locker Lampson, pidiendo la ruptura de las relaciones comerciales con Rusia. Sir Austen Chamberlain se opuso a la ruptura, "no porque los Soviets tengan derecho a pedir nada, en vista de su actitud hacia nosotros, sino porque no creo que los intereses británicos o la paz mundial resulten favorecidos con la ruptura".

A pesar de todo, Sir Austen Chamberlain atacó la actitud de los Soviets durante la huelga general.

### Los laboristas provocan un tumulto

#### EN LA CAMARA DE LOS COMUNES

LONDRES, 25.— En la sesión de hoy de la Cámara de los Comunes, en que se debatió la cuestión del envío de fondos rusos a los obreros británicos durante la huelga general, el Presidente se vió obligado a suspender la reunión debido al tumulto provocado por los laboristas, quienes promovieron un ruidoso desorden sin precedentes a raíz del discurso pronunciado por Sir Austen Chamberlain, en que acusó al oro ruso enviado a Inglaterra, "no de ayudar a los huelguistas, sino de fomentar la rebelión".— (U. P.)

Plata en barras, pago contra entrega: £ 1.10.3 1|16 la onza troy.

Caucho en bruto, Standard, pago contra entrega: £ 0.1.8 3|8 la lámina.

Mercurio: £ 15.10.0 la botella.

Tungsteno: £ 0.16.6.—(U. P.)

### ESTAÑO Y COBRE

NUEVA YORK, 25. — Se fijaron los siguientes precios de metales para pago al contado.

Estaño: 61.875 centavos oro por libra.

Cobre: 13.95 centavos oro por libra.—(U. P.)

CAMISERIA "BARCELONA"
PUENTE 593, ESQ. SANTO DOMINGO
Continúa la GRAN REALIZACION de fin de semestre a PRECIOS BAJISIMOS.
Ver nuestras vidrieras.
PRECIO FIJO

## EN EL CONGRESO BOLIVARIANO

### Hacia la formación de una Liga de Naciones latino-americanas

BALBOA, 25.—Los delegados al Congreso bolivariano asistieron anoche a un gran baile ofrecido por el delegado venezolano señor Vallenilla Lanz, a nombre de su Gobierno.

En la sesión de ayer del Congreso Femenino Inter-Americano, a indicación de la señora López Sena, se acordó enviar al general Juan Vicente Gómez, presidente de Venezuela un telegrama, agradeciéndole sus atenciones hacia el Congreso e insinuándole ponga en libertad a los prisioneros políticos detenidos durante su Gobierno.— (U. P.)

BALBOA, 25.— El Congreso Bolivariano, en su sesión de ayer, aprobó la moción, presentada anteriormente por el delegado panameño señor Harmodio Arias, quien representa al Uruguay, recomendando que los Gobiernos formen una Liga de Naciones Latino-Americanas comprometiéndose sus miembros a prestasre ayuda mutua en caso de agresión.— (U. P.)

BALBOA, 25.—En la sesión de hoy del Congreso Bolivariano, se acordó parobar una moción destinada a reorganizar la Unión Panamericana, transfiriendo su oficina de administración desde Washington a Panamá, ciudad que queda más cerca del centro del hemisferio occidental, y también en una República latina, de cuya raza son la mayoría de las naciones interesadas.

Se opuso a este proyecto, el señor Ricardo Alfaro, Ministro panameño en Washington, quien actuaba también como delegado, y como representante de Mr. Leo Rowe, Presidente de la Unión Panamericana. El señor Alfaro dijo que el Congreso se había entendido primitivamente que tenía un carácter meramente conmemorativo, y que no estaba preparado en forma adecuada para tomar en cuenta una proposición que llevaba envueltos cambios tan considerables. También hizo notar que actualmente reinaban relaciones satisfactorias de amistad con los Estados Unidos.

Los delegados de los Estados Unidos no tomaron parte en la discusión, ni en las ventajas de dicha proposición, debido a que vinieron a ésta creyendo que se trataba de un Congreso conmemorativo únicamente.

Las sesiones fueron clausuradas hoy, oficialmente, habiendo continuado las festividades sociales.

El Congreso femenino, después de un acalorado debate que tuvo lugar hoy, aprobó una resolución recomendando que los Gobiernos latinos adoptaran una actitud favorable para el sufragio femenino, habiendo abogado también por el establecimiento de medidas tendientes a salvaguardiar los intereses de los hijos ilegítimos.

El Congreso Femenino se clausura el Sábado.—(U. P.)

# Continúa el impasse completo de las negociaciones de solución de la cuestión de Tacna y Arica

### EN LOS CIRCULOS OFICIALES SE CREE QUE EL GOBIERNO DE WASHINGTON NO INTENTARA POR AHORA INICIAR UNA NUEVA GESTACION. — ¿CUAL ES LA SITUACION JURIDICA DE LA COMISION DE LIMITES? — EL INFORME DE LOS SEÑORES BARROS JARPA Y ALDUNATE SOLAR SOBRE EL ASUNTO DE TARATA, SERA EMITIDO DENTRO DE BREVE PLAZO

El estado de ruptura absoluta en las negociaciones de solución del Problema del Norte, no ha tenido ayer, como en los días anteriores, variación alguna. Hemos informado detalladamente a nuestros lectores, de las actividades últimas de las Cancillerías de Santiago, Lima y Washington relacionadas con lo que se puede llamar, según el sentir general en los círculos oficiales, la finiquitación de este negocio.

A pesar de que en un principio se creyó que el Gobierno norteamericano, intentaría, no obstante el impasse producido como consecuencia de las incidencias de Arica, llegar a un arreglo invitando nuevamente a los Gobiernos de Chile y Perú a discutir bases de una solución, es ahora opinión unánime en las esferas del Gobierno que Coolidge y Kellogg se abstendrán por el momento de intentar cualquiera nueva gestión.

Sin embargo, se cree también en los círculos autorizados que aún cuando por el momento el Gobierno de Washington no adoptará una resolución inmediata sobre el asunto, es muy posible que lo haga en otra oportunidad, esperando para ello los antecedentes que entregará a la Casa Blanca el representante del Arbitro en la zona plebiscitaria, y de los cuales podrían salir las bases de una nueva negociación.

### Absoluta calma en la Cancillería

Mientras tanto, hay un hecho que habla por sí, de la calma que se ha sucedido a la agitada actividad de las últimas semanas, y ello es la tranquilidad absoluta que se nota en la Cancillería y en todos los círculos que tuvieron directa o indirectamente relación con las negociaciones de solución del Conflicto del Pacífico.

### ¿Cuál es la situación legal de la Comisión de Límites?

ARICA, 25. — Hasta la fecha es desconocida la situación legal en que se encuentra la Comisión de Límites.

En los círculos oficiales de la delegación americana se ha declarado que se espera recibir instrucciones definidas al respecto el 30 del presente mes.

Los miembros americanos de la Comisión son diez.—(U. P.)

Durante el día de ayer, el Ministro de Relaciones Exteriores se dedicó exclusivamente al despacho de los diversos asuntos relacionados con este Departamento, asuntos que, debido al excesivo trabajo que demandó la atención de las negociaciones del Norte, no habían sido atendidos normalmente.

### Impresión que causa la circular del Gobierno

En nuestra edición de ayer, publicamos íntegramente el texto de la circular enviada por la Cancillería a nuestros representantes ante los Gobiernos amigos, en la cual se hace una extensa y detallada historia de las negociaciones que a iniciativa de Chile se empezaron en 1921, para solucionar la controversia entre Chile y el Perú y la forma y motivos de por qué éstas terminaron junto con las de los buenos oficios.

El interesante documento chileno, en el cual se desvirtúan completamente los cargos formulados por el representante del Arbitro contra nuestro país, ha causado en todos los círculos de la capital, según pudimos constatarlo, la más franca y favorable impresión, estimándose que la declaración del Canciller Mathieu es en muchas de sus partes, categórica para desvirtuar ciertas observaciones que se han formulado sobre el asunto.

### El informe jurídico sobre el asunto de Tarata

Oportunamente informamos a nuestros lectores de que el Canciller solicitó de algunas personalidades que están en antecedentes jurídicos de la cuestión, un informe sobre las medidas que el Gobierno podría adoptar en lo que tiene relación con el asunto de Tarata.

Al conversar ayer con una de estas personas, que lo son el señor don Ernesto Barros Jarpa y don Carlos Aldunate Solar, nos manifestó que dicho informe había sido solicitado por el Canciller Mathieu, particularmente, sin carácter oficial alguno y con el fin de acumular los antecedentes jurídicos necesarios para resolver la cuestión.

Este informe será entregado al Canciller Mathieu dentro de breve plazo.

# Noticias breves; pero importantes

**Trece candidatos se presentaron al concurso para** proveer el puesto de tesorero fiscal de La Unión, que se halla vacante por jubilación del señor Santiago Calderón Lira.

**La Junta de Vecinos de la Población María tomó** los siguientes acuerdos: Hacer instalaciones de alumbrado; arreglar las calles, continuar la colocación de cañerías matrices de agua potable; y declarar que esta Junta no reconoce ningún documento firmado por algún miembro de la administración pasada.

**El Círculo de Ex-oficiales de Policía, no Jubilados** está citdo para hoy a las 8 1|2 de la noche, en Cochrane 435, paar tratar sobre la campaña pro reincorporación al Cuerpo.

**El Centro de Extensión Musical del Conservatorio** Nacional de Música llevará a cabo el Lunes próximo, a las 6 1|3, su primer concierto del año.

ombre.

**La Junta de Vecinos Pro Comuna Santa Elena,** está citado para mañana a las 10 A. M. en el Teatro Rogelio Ugarte. Se tratarán asuntos de suma importancia.

**El Centro de Estudiantes Bolivianos invita a sus** miembros y a la Colonia a la reunión que se efectuará hoy a las 9 1|2 en su local de Bandera 560. Hablará el doctor Julio Estrada y don Carlos Virreira.

**Para la reconstrucción del puente Pal-Pal, en el** camino longitudinal sur, su estación Santa Clara, se ha destinado la suma de $ 78.043.10.

**36,000 se ha puesto a disposición del Director** General de Obras Públicas para la reconstrucción del puente Peralillo, que da acceso a la estación del mismo

**Para la construcción de puentes menores en la** provincia de Valparaíso, se han destinado las siguientes sumas: Puente Alamos, en el camino de Viña del Mar a Limache, $ 21,055; puente Lo Oxley, en el camino de Viña del Mar a Quinteros, $ 4,400; puente Santa Marta, en el camino de Viña del Mar a Quinteros, $ 4,674, y puente Santa Rita, en el camino de Valparaíso a Casablanca 13,793.

**$ 250,189 han sido destinados para reparaciones** de los caminos de la provincia de Colchagua.

**Con $ 20,973.90 anuales ha jubilado don Washington Campino,** quien desempeñaba el cargo de visitador inspector de equipajes del departamento de Tracción y Maestranzas de los Ferrocarriles.

**La Federación Estudiantil Femenina cita a sesión** de directorio para hoy a las 5 1|2 P. M., a fin de elegir nueva secretaria. La sesión se llevará a efecto aunque llueva.

**Se ha mandado pagar a los miembros del Consejo** de Obras Públicas la cantidad de $ 29,166.65. Esta suma corresponde a la remuneración que debe percibir por los cinco primeros meses del año en curso.

**$ 253,000 costará el puente sobre el río Chimbarongo,** de acuerdo con la propuesta del señor Raúl Montauban, aprobada ayer por el Ministerio de Obras Públicas. Esta construcción será de cemento armado y tendrá tres arcos de luz.

**$ 59,670 se han destinado para atender la cancelación** del saldo del contrato de las obras de embalse de las lagunas del Planchón.

**De la creación de tribunales para menores y de** otros interesantes asuntos se ocupó ayer el Consejo Superior del Bando de Piedad de Chile.

**La Asociación de Martilleros Comerciales se reunirá** hoy a las 5 P. M. en San Francisco 106, para tratar de la derogación del decreto ley 769.

puentes.

**El Director General de Obras Públicas ha sido autorizado** para invertir la cantidad de $ 15,000 en el pago de viáticos y gastos de trasportes del personal de

**Una gran concentración de arrendatarios se efectuará** mañana a las 9 A. M. en el Teatro O'Higgins.

**El Ministerio de Obras Públicas ha expedido un** decreto por el que se agrega al artículo 75 del Reglamento de la Inspección de Agua Potable y Desagües, el siguiente inciso: El interés penal con que se cobrará la contribución en caso de mora, será el mismo que rija para el impuesto municipal sobre impuestos a bienes raíces.

**Se ha declarado que deben considerarse incluídos** entre las personas capacitadas para ocupar los empleos de conductores de obras de la Dirección General de Obras Públicas, los individuos que hayan obtenido título de aspirantes a ingenieros en la Escuela de Aspirantes a Ingenieros de la Armada.

**Los cadáveres de los que fallezcan en los hospitales,** por causa de crímenes, intentos de suicidio, accidentes u otras causas, que tengan relación con la justicia en lo criminal, serán conducidos al Instituto Médico Legal. Esto se acordó en la sesión de la Junta de Beneficencia, a pedido del fiscal de la Corte Suprema.

## ESTADOS UNIDOS

### UN SUBMARINO DESTINADO AL PERU

#### HA SIDO PROBADO CON COMPLETO EXITO

NEW LONDON, 25.—El submarino peruano "R-2", construído por la Electric Boat Company, fué ensayado con todo éxito anoche frente a Province Town; se sumergió a 223 piés de profundidad; desarrolló una velocidad de 10 1|2 nudos por hora sumergido y de 15 nudos en la superficie. Después de las pruebas regresó a New London, en donde será aceptado oficialmente por el Gobierno peruano.

Un buque gemelo al "R-2" está próximo a ser terminado.—

### El Embajador de Chile visita la Exposición de Filadelfia

FILADELFIA, 25.— El Embajador chileno, señor Miguel Cruchaga Tocornal y el personal de la Embajada, visitaron extra-oficialmente la Exposición Internacional.— (U. P.)

# Está en gestación un intenso movimiento de empleados ferroviarios

## CON MOTIVO DEL ACUERDO DEL SENADO DE REBAJAR EN UN 20% LOS SUELDOS DEL PERSONAL DE LA EMPRESA DE LOS FERROCARRILES. — "ESTA REBAJA NO SOLO DEBE ALCANZAR A LOS EMPLEADOS PUBLICOS, PROPIAMENTE TALES, SINO TAMBIEN A LOS SERVICIOS INDUSTRIALES DEL ESTADO".

## DICE EL MINISTRO GUARELLO A UNA COMISION DE EMPLEADOS QUE FUE A VISITARLO. — "EL PERSONAL PRESTA SUS SERVICIOS EN VIRTUD DE CONTRATOS QUE NO PUEDEN ALTERARSE POR VOLUNTAD DE TERCEROS", DECLARAN LOS EMPLEADOS EN UN MANIFIESTO LANZADO A TODA LA RED

En los círculos ferroviarios de la capital se notó ayer una intensa agitación con motivo del acuerdo del Senado de la República que rebaja en un 20 o|o los sueldos del personal de empleados de la Empresa de los Ferrocarriles del Estado.

**LA ASOCIACION DE EMPLEADOS DE LA DIRECCION GENERAL**

Esta organización que preside el señor don Carlos Anríquez, ha recibido numerosas comunicaciones de provincias en que se adhieren a la campaña que se ha iniciado ya para obtener que no se haga efectiva la rebaja de los sueldos en la forma cómo lo acordó el Senado.

Con el objeto de tratar sobre esta materia, en la mañana de ayer se llevó a cabo una sesión extraordinaria de la Asociación, a la que asistieron la totalidad de los Directores y numerosos asociados.

Explicado el objeto de la reunión, y después de un largo debate, se nombraron las comisiones que tendrán a su cargo las conferencias con el Ministro de Ferrocarriles, la campaña y la unificación del personal.

**CON EL MINISTRO DE FERROCARRILES**

Poco después de las cuatro y media de la tarde, se acercó al Ministerio de Ferrocarriles la comisión nombrada por la Asociación. Se encontraba presente en esa reunión el Director General de la Empresa.

Según informaciones que se nos suministraron, el Comité explicó las razones que a su juicio hacían injusta la medida adoptada por el H. Senado.

El Ministro, señor Guarello, contestó a los empleados, más o menos en la siguiente forma:

—Yo oigo con complacencia a todas las comisiones que se acercan al Ministerio a exponer reclamaciones que tengan que hacer las diversas dependencias.

Ustedes no deben olvidar que el personal de Ferrocarriles forma parte de la Administración Pública, y la manera con que debe ayudarse al ejercicio financiero del Estado es estableciendo normas parejas para todos sus servidores, es decir, que no hayan grupos favorecidos, mientras otros quedan en situación contraria.

"Yo manifesté en repetidas ocasiones que esta rebaja no sólo debía alcanzar a los empleados públicos propiamente tales, sino que también a los servicios industriales del Estado.

"Por otra parte, ésta sólo es una Ley de Emergencia: después se estudiará detenidamente un proyecto de Estatuto Administrativo.

La iniciativa del Senado.—habría agregado el señor Ministro,—me llenó de sorpresa porque no creí que se trataría en él de esta cuestión.

—"Acordémonos,—dijo el señor Guarello,—que esta rebaja del 20 o|o se limita únicamente a los sueldos del año 24 a esta parte. En ningún caso afectaría a los sueldos de los anteriores.

Terminó el señor Ministro diciendo:

"Procuraré estudiar la situación con el objeto de ver si en la Cámara de Diputados puede regularizarse esta situación".

**MANIFIESTO DE LA ASOCIACION FERROVIARIA DE LA DIRECCION GENERAL**

Damos a continuación el manifiesto lanzado ayer por la Asociación Ferroviaria de la Dirección General al personal de empleados de la Empresa:

"El personal ferroviario ha sido sorprendido con el acuerdo del Senado tomado en la sesión del Jueves, de incluír a los empleados de los Ferrocarriles del Estado en la rebaja acordada del 20 o|o para los empleados públicos, en la discusión del proyecto de emergencia.

Queremos presentar al público las razones que a nuestro juicio nos habilitan para declarar que habría lógica y justicia en eliminarnos de esta rebaja.

La Empresa de los Ferrocarriles se rige por una Ley de carácter permanente que elimina su presupuesto de gastos del presupuesto general de la Nación.

El personal presta sus servicios en virtud de contratos que no pueden alterarse por la voluntad de terceros.

El único aumento de sueldos concedido a este personal fué el otorgado por Decreto-Ley N.o 395 del 17 de Marzo de 1925 y que representó un aumento general de 23 o|o, sobre los sueldos que regían desde el año 1921. El total de este aumento fué de 5.057.000 y representó para algunas categorías de empleados un porcentaje de 18 o|o.

Ahora bien, si el Senado insiste en la rebaja acordada se daría el caso curioso de que gran parte del personal perdería un 2 o|o sobre el sueldo de que difrutaba el año 1921.

El financiamiento del aumento otorgado el año 1925 de 23 o|o fué acordado con la implantación de pequeñas tasas accesorias que no representaron gravamen alguno digno de tomarse en cuenta ni para la Empresa ni para el público que utiliza sus servicios.

En efecto, las tasas accesorias acordadas representan un recargo de 20 centavos para los boletos de tercera clase y 50 centavos para los de primera y un derecho sobre los carros completos de $ 10.

Tenemos entonces que el mejoramiento otorgado al personal no ha influído en manera alguna sobre el presupuesto de la Empresa ni sobre la economía nacional.

Si es un hecho reconocido que la rebaja que se proyecta sobre los sueldos de los empleados públicos, se debe exclusivamente a la situación difícil del presupuesto fiscal y no a que las rentas de estos servidores no estén en armonía con la situación de crisis que afecta al mundo entero, creemos que no hay lógica en incluír a un porcentaje considerable de servidores de la Nación que no han contribuído a la situación de crisis en que se encuentra el presupuesto fiscal que con la Ley de Emergencia se trata de nivelar.

Por otra parte, la Empresa ha hecho el máximum de reducciones en las tarifas de los artículos de primera necesidad, sacrificando un porcentaje considerable de sus entradas, que estaba destinado a completar la modernización de los servicios paralizando obras de verdadera importancia.

En ningún momento el Director General y el H. Consejo han pensado que habría conveniencia en extender el desarrollo del plan de obras, sacrificando la situación de su personal ni aún pidiendo al Gobierno una ayuda para gastos de importancia. La única petición que la Empresa ha hecho es la autorización necesaria para consolidar sus deudas correspondientes a los empréstitos contratados, que no han tenido otro objeto que dotar a la Empresa de los elementos más modernos de trabajo.

Queremos agregar además que el personal de los Ferrocarriles, **desde hace seis meses, no obtiene ningún ascenso pues todo puesto que vaca, salvo los puestos directivos del grado 2.o es suprimido y no se llena la vacante.** Esto, naturalmente, significa un recargo enorme de trabajo y una pérdida efectiva por la falta de ascensos.

Qué beneficio podría esperar el país de incrementar la Caja de la Empresa con la rebaja de sueldos que se piensa hacer al personal? Creemos que absolutamente ninguno. Y sólo se obtendría producir una situación por demás difícil entre su numeroso per- sonal.

Nos atrevemos a esperar que l Cámaras pesarán las razones q se tuvieron en vista al elimina nos en el proyecto de origen la rebaja, que hoy se discute el Senado".—El Directorio."

**EN EL CLUB DE LA ASOCIACION**

El Directorio de esta Institución se constituyó ayer en sesión permanente, recibiendo la visita de numerosos empleados que llegaban a ofrecer su adhesión al movimiento que ha iniciado la Asociación en defensa del personal.

También concurrieron algunos parlamentarios, interesados en conocer el sentir de los numerosos servidores de la Empresa.

**OTRA ASAMBLEA FERROVIARIA**

A las seis y media de la tarde se llevó a efecto una importante asamblea en la Estación Alameda. Se hicieron representar allí las siguientes instituciones: Asociación Ferroviaria de la II Zona, Federación de Empleados a Contrata y Sociedad de Protección Mutua.

Después de un largo debate, se tomaron los siguientes acuerdos: La asamblea declara que el personal no acepta ninguna rebaja sobre sus sueldos; al mismo tiempo, comunicará este acuerdo a toda la red; 2.o Dirigir una nota a la Confederación Nacional Ferroviaria (Obrera) y a la Junta Central de los Empleados, comunicándoles estos acuerdos y pidiéndoles su adhesión.

**LOS TELEGRAFISTAS SE REUNEN HOY**

La Unión de Telegrafistas Ferroviarios, de orden de su presidente, se reunirá hoy, a las tres de la tarde, en la Universidad Ferroviaria, a fin de tratar sobre el acuerdo de rebaja de los sueldos y para cambiar ideas en el sentido de formar un frente único.

**LOS OBREROS SE PRONUNCIARAN ESTA TARDE**

El Secretario General de la Confederación Obrera Ferroviaria ha citado a todos los afiliados a una reunión que se llevará a cabo hoy, a la una de la tarde, en Bascuñán 542, para tratar sobre la situación creada a los empleados con el acuerdo del Senado.

Se nos ha encargado citar de un modo especial a los obreros de Alameda, San Bernardo y Talagante.

**JUNTA CENTRAL DE EMPLEADOS FERROVIARIOS**

Esta entidad celebrará una importante reunión hoy, a las tres de la tarde en Estado 360 (Club Ferroviario) para tratar sobre el giro que se dará a la campaña iniciada por las distintas organizaciones de empleados de la Empresa de los Ferrocarriles.

Por tratarse de un asunto de tanta importancia, se nos ha pedido rogar la mayor asistencia y puntualidad en la hora.

**LA REBAJA DE SUELDOS EN EL FERROCARRIL DE ARICA A LA PAZ**

A propósito de la rebaja que acordó el Senado a los empleados del Ferocarril de Arica a La Paz, conversamos ayer con un funcionario público, que entiende en asuntos internacionales, y nos dijo:

"A la situación creada por el Senado, declarando que son empleados públicos los del Ferrocarril de Arica a La Paz, tal como sostenían los peruanos, hay que agregar esta otra: ese ferrocarril tiene una sección chilena y otra boliviana: en ésta última, por disposición del Tratado de 1904, hay un 75% de empleados bolivianos. ¿Se puede rebajar los sueldos de esa sección? Si se hace, habrá seguramente dificultades serias; si no se hace, se consuma una injusticia, rebajando el sueldo de los chilenos y no el de los bolivianos".

# «El Reglamento de Higiene y Seguridad reagrava la situación de suyo difícil de las industrias»

## MANIFIESTA LA JUNTA EJECUTIVA DE LA ASOCIACION DEL TRABAJO, EN UNA NOTA ELEVADA AL MINISTERIO DEL TRABAJO. — SOLICITAN LA SUSPENSION DEL DECRETO

Fué elevado al conocimiento del Ministerio del Trabajo la siguiente solicitud:

"La Asociación del Trabajo de Chile, institución patronal representativa de la mayoría de las actividades industriales y comerciales de la República, no puede permanecer indiferente en presencia de las nuevas obligaciones que para las industrias, significa la aplicación del gran número de disposiciones que contempla el Reglamento de Higiene y Seguridad Industriales, dictado el 30 del pasado Abril.

Sobre el particular, nos va a permitir el señor Ministro señalar de paso algunos puntos que, a nuestro juicio, hacen de aplicación difícil y hasta imposible varias de las disposiciones que contiene. Desde luego anotaremos la obligación contenida en el artículo 5.o, inciso 23, que ordena mantener la calefacción de 18° C y 20° C en los locales de trabajo, incluyendo lavatorios, cuartos de vestir, comedores, salas de baño, etc., etc., lo que demandaría al industrial gastos tan excesivos, que en ningún caso compensarían las utilidades que pudiera obtener en su trabajo. Iguales consideraciones habría que formular respecto al inciso 19 del mismo artículo, por la sencilla razón de que, si son necesarias en países de proverbiales rigideces climatéricas una alta calefacción y provisión de luz artificial intensa y permanente, no pueden de ningún modo ser aplicables en Chile, en donde la bondad de su clima es universalmente reconocido, no siendo posible, de consiguiente, exigir una dotación de luz artificial que equipare a la luz natural.

Por otra parte, el interés de toda industria, estriba en la introducción de las mayores economías en su explotación; entre éstas se señala el menor consumo de energía, sobre todo si no es muy indispensable.

El consumo de agua caliente para el baño de los obreros, de que habla el artículo 5.o, inciso 8.o, es dispendioso, como también la dotación de 100 litros de agua potable por día para cada trabajador (art. 5.o, inciso 13), no solamente por su costo, sino que por ya tradicional escasez de este elemento en todo el país.

Las obras de concreto armado que el Reglamento establece (art. 7.o) para la pavimentación de los locales de trabajo, no es practicable, porque obliga al industrial a emprender reformas costosas que no son indispensables, a menos que construya locales especiales, lo que precisa la inversión de gruesos capitales. La disposición del art. 5.o, inciso 18, que ordena la instalación de una serie de ventanas transparentes en los establecimientos industriales, no podrá aplicarse fácilmente, sobre todo si se trata de locales arrendados, porque obligaría al industrial a transformar su construcción.

En realidad, señor Ministro, no extralimitamos el concepto al afirmar que, si se deja subsistente los efectos de este Reglamento, no habrá capital alguno que se atreva a afrontar las vicisitudes de negocios que de antemano están condenados a la ruina.

Esta situación, como la de comprenderlo muy bien el criterio ilustrado del señor Ministro, es anómala, porque se opone a toda buena norma de Economía Política, que aconseja al Estado arbitrar medidas eficaces que concurran al estímulo y protección del trabajo, como un medio de alcanzar la expansión industrial y, por consiguiente, el bienestar económico del país.

De modo, señor Ministro, que el Reglamento dictado el 30 del pasado Abril reagrava la situación de suyo difícil de las industrias, lo que nos mueve a solicitar del Supremo Gobierno, por el digno intermedio de US., la suspensión del decreto que le dió curso, con el objeto de entregar su estudio a una comisión técnica en la cual estén debidamente representadas las diversas actividades de la producción nacional.

Del señor Ministro muy Attos. y SS. SS. La Junta Ejecutiva de la Asociación del Trabajo: **Ricardo Lyon P.**, presidente.—Vocales: **Carlos Edwards Mac-Clure.— Carlos Aguirre Luco.—Alfredo Houston.— Manuel Fóster Recabarren.—Carlos del Campo.—Alberto Valdivieso M.— Manuel Hederra. — José Plá Costa.—Enrique Caballero C.**, Director General."

# Los dos primeros cursos de la Escuela de Medicina fueron suspendidos por todo un año

## ASI LO ACORDO AYER LA FACULTAD RESPECTIVA, EN VISTA DE QUE LOS ALUMNOS RATIFICARON LA HUELGA.— ESTE ACUERDO AFECTARA A MAS DE 400 ALUMNOS

"Los estudiantes de Medicina, en virtud de un pacto de honor, se comprometieron a respetar los resultados de un plebiscito que tendría por objeto resolver si el alumnado de Medicina adoptaría o no la huelga. El resultado del plebiscito fué la aprobación de la huelga por una abrumadora mayoría. La Facultad de Medicina en su última sesión acordó suspender los dos primeros cursos de la referida Escuela. El Comité Ejecutivo ante la resolución de la Facultad de legalizar sólo en parte los resultados del plebiscito, espera que pronto lo legalice en su totalidad, lo que es correcto y da testimonio de cómo los maestros enseñan a sus alumnos a respetar sus compromisos."

**LAS ACTIVIDADES DE HOY**

A las 8 de la mañana, reunión para efectuar manifestaciones frente a la Universidad.

A las 11 de la mañana, reunión con el mismo objeto, frente al Pedagógico.

A las 6 de la tarde, desfile con la concurrencia de estudiantes universitarios y secundarios, profesores primarios y obreros. El desfile se organizará al pie de la estatua de los hermanos Amunátegui. Hará uso de la palabra un reresentante de cada escuela universitaria.

Con el resultado de la votación efectuada ayer en la Escuela de Medicina, en que se acordó la continuación de la huelga hasta la realización de los anhelos de reforma educacional sustentados por el alumnado, y con la repercusión que este acuerdo tuvo en el seno de la Facultad de Medicina, que votó la suspensión de los años 1.º y 2.º por el período de un año escolar, ayer alcanzaron su culminación los incidentes de la huelga estudiantil iniciada hace cerca de un mes.

**LA ASAMBLEA EN LA ESCUELA DE MEDICINA**

Después de una ligera discusión, en que se manifestaron opiniones diversas, se puso término a la asamblea de los alumnos de medicina, que fué presidida por el Director del establecimiento, doctor Edmundo Jaramillo, y se procedió al plebiscito que decidiría la actitud futura de la Escuela ante el movimiento estudiantil. Un convenio previo a que concurrieron todos los alumnos y algunos profesores establecía que éstos y aquéllos respetarían el resultado de la votación, fuera en el sentido que fuera.

Efectuada la votación, en medio del entusiasmo de los concurrentes se dió a conocer su resultado. Este arrojó 372 votos por la continuación indefinida de la huelga y 283 por su suspensión.

Con esto, y de acuerdo con lo convenido con anterioridad por los alumnos y parte del profesorado, hoy no habrá clases en la Escuela de Medicina.

**ACUERDOS DE LA FACULTAD DE MEDICINA**

La Facultad de Medicina, con asistencia de todos sus miembros celebró una sesión inmediatamente de conocerse el resultado de la votación efectuada por el alumnado, y acordó, con el voto en contra de uno de sus miembros "noticiar al señor Director de la "Escuela de Medicina de que, en "vista de la atribución que le con"fiere el art. 12 del Reglamento "respectivo, suspende por el pre"sente año escolar y el corres"pondiente período de exámenes "a los alumnos del 1.o y del 2.o "años de Medicina, y que haga "saber a los alumnos de los años "3.o y 4.o, cuyas clases funcionan "en el local de la Escuela de Me"dicina, que para el correcto fun"cionamiento de ellas la Direc"ción tomará todas las medidas "necesarias. Pero que en caso de "producirse desórdenes que la "Dirección calificará, se procede"rá también a la suspensión de "dichas clases."

**MAS DE 400 ALUMNOS SERIAN LOS AFECTADOS POR LA MEDIDA ADOPTADA POR LA FACULTAD**

Según hemos sido informados, el número de alumnos afectados por la medida disciplinaria adoptada en la tarde de ayer por la Facultad de Medicina, sería superior a 400, que forman los dos primeros cursos del establecimiento.

El total de los alumnos de la Escuela de Medicina fluctúa alrededor de los 800.

**ACUERDOS DEL COMITE EJECUTIVO DE LOS ESTUDIANTES**

Por su parte, el Comité Ejecutivo de los estudiantes, que tiene a su cargo la dirección del movimiento, adoptó el siguiente acuerdo ante el de la Facultad de Medicina:

# Nuevo profesional

El señor Raúl Molina Bar que obtuvo su título de Mé después de un brillante exame

memoria versó sobre "Las rragias en las apendicitis y titis".

# Los Bancos en liquidación

## DESDE ANTES DE LA LEY QUEDARAN SUJETOS A LA ACCION DE LA SUPERINTENDENCIA

El Ministro de Hacienda ha terminado la confección de un proyecto de ley que será enviado al Congreso para su estudio y aprobación, mediante el cual se conceden algunas nuevas facultades a la Superintendencia de Bancos.

Según hemos podido informarnos el Gobierno desea que la Superintendencia pueda conocer y ejercer la acción que le señala la Ley de Bancos, en todas aquellas empresas que hayan liquidado con anterioridad a la ley bancaria.

De esta manera la Superintendencia podrá hacerse cargo de algunos bancos que al cerrar sus puertas han comprometido los intereses del Erario Público.

# LA TRANSFORMACION DEL MERCADO CENTRAL

## FUE ACORDADA POR LA JUNTA DE VECINOS EN SU SESION DE AYER.—OTROS ASUNTOS TRATADOS

Ayer celebró sesión la Junta de Vecinos bajo la presidencia del Intendente Municipal, señor Luis Phillips Huneeus y del doctor señor Ramón Corbalán Melgarejo.

Asistieron los vocales señores Jorge Zamudio, Manuel Salas Rodríguez, Patricio Subercaseaux, Horacio Manríquez, Onofre Avendaño, Carlos Echeverría Reyes y el doctor Ramón Corbalán Melgarejo.

Leída y aprobada el acta de la sesión anterior, el Intendente Municipal dió a conocer algunos aspectos de dos proyectos presentados por la Defensa Municipal sobre transformación del Mercado Central, trabajos que demandarían a los fondos municipales poco costo, ya que sólo se trataba de dejar el Mercado en condiciones de tal y no de Bazar como el que tiene en la actualidad.

El señor Echeverría Reyes manifestó que la Municipalidad no se encontraba en condiciones de hacer tales trabajos y que no se había consultado en el presupuesto del presente año.

El señor Phillips Huneeus expresó que el escaso costo de tales trabajos lo facultaba para hacerlo con cargo a los gastos generales.

El secretario dió lectura a los proyectos de acuerdo presentados por la Defensa Municipal, que dicen así: "La Ilustre Municipalidad acuerda proceder a la transformación del Mercado Central, que se iniciará en el presente año y que la Dirección de Obras Municipales presentará los presupuestos, gastos y bases que serán sometidos a la consideración de la Junta de Vecinos para su aprobación o rechazo".

El segundo proyecto de acuerdo, dice así: "La Ilustre Municipalidad acuerda poner término a los contratos de arrendamiento de los puestos exteriores del Mercado Central, vigentes en esta fecha, haciendo uso de las bases que les conceden los contratos correspondientes".

Después de un breve debate, la Junta de Vecinos aprobó los dos proyectos de acuerdo que preceden.

La Junta conoció la petición del señor Ventura Piedrabuena que solicita la prórroga de un mes para obtener los permisos de recorridos para diversos autobús de su propiedad. La opinión del Director del Departamento del Tránsito señor Iribarren fué contraria a la aprobación por diversos considerandos.

A petición del señor Salas Rodríguez, esta petición pasó a comisión.

Se acordó volver a la Defensa Municipal la solicitud del señor Luis Maturana que pide el pago de gastos de trabajos realizados en el Laboratorio Químico Municipal y muebles para el Departamento de Policía Local, en vista del informe presentado a la consideración de la Junta.

El señor Intendente Municipal que presidía la sesión, se retiró para asistir a la sesión extraordinaria del Cuerpo de Bomberos, pasando a presidir el doctor Corbalán Melgarejo. La Junta aprobó finalmente diversos asuntos de carácter interno.

# Una campaña contra las tarjetas y libros inmorales

## INICIA EL TERCER JUZGADO DEL CRIMEN

El 7 del mes pasado el 3er. Juzgado del Crimen, que sirve el señor Darrigrandi, decretó el allanamiento de las librerías y cigarrerías para recoger y poner a su disposición las tarjetas postales y los libros pornográficos.

Inmediatamente un grupo de detectives a las órdenes del oficial señor Barahona, se puso en actividad. Desde hace poco más de una semana, los pesquisas han procedido a allanar todas las cigarrerías y librerías de la capital, logrando recoger, para poner luego a la disposición del 3er. Juzgado, cerca de seis mil tarjetas postales y más de cuatrocientos libros y folletos. Estos últimos pertenecen casi en su totalidad a las colecciones Pompadour, Picaresca, de la Novela Perezosa, de cuentos de Adán, etc. Las obras de Pedro Morante han sido incluídas todas en la requisición.

Por lo que respecta a los libros, no ha ofrecido mayores dificultades a la Sección de Seguridad el cumplimiento de la orden del tercer Juzgado. Pero sí las ha encontrado cuando se le ha ofrecido decidir sobre el grado de moralidad de las tarjetas.

Para salvar estas dificultades, según se nos ha informado, el oficial comprometido en ellas ocurrió la primera vez con una docena de postales ante el propio juez señor Darrigrandi. Las había elegido de entre doscientas más o menos que formaban la existencia de una librería central y había procurado que figuraran entre ellas ejemplares en que no apareciera determinado con claridad suficiente el grado de inmoralidad.

Después de un breve examen, el juez dió a conocer su juicio, en el sentido de que fueran requisadas todas las tarjetas de la naturaleza de las presentadas, porque, y así lo manifestó verbalmente, las estimaba francamente inmorales.

Con esta orden la Sección de Seguridad ha debido recoger de las librerías hasta las tarjetas que reproducen algunas obras de arte, cuadros o grupos escultóricos, o representan a tonadilleras o bailarinas en el traje con que actúan en escena.

Pero no se ha detenido aquí el 3er. Juzgado en su propósito moralizador. Ha oficiado a las aduanas y al correo, pidiéndoles que ejerciten una estricta fiscalización sobre la llegada de esta clase de mercaderías al país, y ha solicitado de la Dirección General de Policías su cooperación para el mejor éxito de su campaña. Esta transcribió la nota correspondiente a la Prefectura de Santiago, que ayer la dió a conocer al personal de su dependencia por medio de la orden del día.

Ya cumplido el decreto de allanamiento de las librerías y cigarrerías y consumada la requisición de las obras—libros o tarjetas—procede la formación del sumario correspondiente. En él debe quedar determinado precisamente el límite que separa a las tarjetas morales de las inmorales.

De acuerdo con las reglas de procedimiento en vigencia, es el Ministerio Público quien debe dictaminar sobre el particular. Con esto, el Fiscal se encontrará ante un curioso conflicto. Porque ¿qué reglas guiarán su criterio para señalar tal límite? Si las encuentra ¿cómo escapar en su informe a las naturales escabrosidades del tema?

Por otra parte, entre las tarjetas recogidas y estimadas francamente inmorales por el juez señor Darrigrandi, hay muchas que son reproducciones de cuadros o de esculturas muy célebres, de las cuales se encuentran copias en el Palacio de Bellas Artes. Y entre las que son retratos de artistas de géneros ligeros, no faltan las que las representan con los mismos trajes y en las mismas actitudes en que aparecen en los teatros de Santiago.

Si el Fiscal está de acuerdo con el 3er. Juzgado, la jurisprudencia que se sentará sobre la materia, ¿no será aplicable por extensión a las exposiciones artísticas y a las representaciones teatrales?

# El «As» de la aviación yankee

## EL TENIENTE DOLITHE, DEMOSTRO LA EFICIENCIA DE UN COURTISS DE 460 H. P.

### VOLO AYER A ESCASA ALTURA SOBRE SANTIAGO

Poco después de las tres de la tarde de ayer, tomaba altura desde la Escuela de Aviación de "El Bosque" un hermoso avión, tipo Courtiss. El aparato, después de efectuar una serie de evoluciones sobre el campo de Lo Espejo, tomó dirección a Santiago.

En todos los barrios causó la mayor sorpresa la escasa altura con que volaba el aparato; fué así como se creyó a cada momento que iría a caer o chocar con las torres de nuestras iglesias.

Los rumores de un accidente desgraciado no faltaron, y como siempre sucede cuando se lanza un rumor, fué mucha la gente que llegó hasta la oficinas de "La Nación" en busca de informaciones.

El teléfono de nuestro diario no dejó de funcionar hasta las últimas horas de la noche. De todas partes se nos preguntaba acerca de dónde había caído el aviador que había evolucionado por Santiago.

Todos estos rumores han servido para demostrar la pericia del piloto que gobernaba el Courtiss, piloto que no era otro que el "as" de la aviación norteamericana, teniente Dolithe, que ha venido a nuestro país a demostrar la eficiencia de esos aparatos.

Efectivamente, el avión que voló ayer sobre nuestra capital es de un modelo corriente, tiene 400 sesenta caballos de fuerza y se ha estimado como uno de los tipos más acabados en materia de aviación.

Después de haber hecho una serie de evoluciones acrobáticas sobre Santiago, el teniente Dolithe, aterrizó con toda felicidad en la Escuela de "El Bosque", donde se encontraba el jefe de la aviación chilena, Comandante don Elías Veloso y la casi totalidad de nuestros aviadores militares.

El experto piloto norteamericano fué calurosamente felicitado por las numerosas personas que lo vieron dirigir con tanta maestría el Courtiss que ha sido traído a Chile como un modelo de los últimos tipos fabricados en la gran República del Norte.

EJERCITO Y ARMADA

# La supresión de la Brigada Combinada de Tacna

## EN EL GOBIERNO EXISTE ACUERDO SOBRE EL PARTICULAR

Según hemos sido informados, existe acuerdo en los círculos gubernativos, para proceder a la supresión de la Brigada Combinada de Tacna, de que es Comandante, el General señor Carlos Fernández Pradel.

Al efectuarse esta supresión la tropa de esa entidad pasaría a depender de la 1.a División de Infantería, con guarnición en que, y el General Fernández se haría cargo de la jefatura de otra repartición del Ejército.

# El banquete que se efectuará hoy en la Escuela de Caballería

A medio día de hoy se verificará en el casino de la Escuela de Caballería, el gran banquete que todos los oficiales del arma de caballería, ofrecen a los generales señores Carlos Fernández Pradel y Manuel Bulnes Calvo, por haber sido recientemente ascendidos a generales de División y de Brigada, respectivamente.

**HAN SIDO REINCORPORADOS AL SERVICIO CUATRO CAPITANES.** — El Presidente de la República, firmó en la tarde de ayer un decreto expedido por el Ministerio de Guerra por el que se reincorporarán al servicio activo del Ejército, a cuatro oficiales que habían obtenido el retiro de las filas, a raíz de ciertas incidencias ocurridas a mediados del año último.

Esos oficiales son los siguientes: capitán don Jorge Lorca López, destinado al Chacabuco; capitán don Germán Troncoso, destinado al O'Higgins; capitán don David Pumarino, destinado al Lautaro y capitán don Adolfo Ballas, destinado al Rancagua.

**LOS OFICIALES QUE SE HALLABAN EN LA COMISION PLEBISCITARIA.**— El Ministerio de Guerra ha dispuesto que los siguientes oficiales que se encontraban en Tacna y Arica, a las órdenes de la Comisión Plebiscitaria, regresen a las siguientes unidades en donde continuarán prestando sus servicios:

Capitán don Carlos Cas la Escuela de Aplicación de Infantería: tenientes señores y Raúl Rojas, al Rancagua; fonso O'Ryan, al Valdivia; gel Lira, al Grupo General N.o 1.

**EL DINNER DANSANT DE ESTA NOCHE EN LOS COMEDORES DEL CLUB DE LA UNION.** —Esta noche se realizará en los comedores del Club de la Unión, el dinner dansant que semanalmente ofrece a las familias de sus asociados, el directorio de esta institución.

La enorme demanda de mesas nos permite asegurar que la reunión alcanzará un franco éxito.

**MATRIMONIO VELASCO SANFUENTES - PHILLIPS RODRIGUEZ PEÑA.**— El 10 de Julio próximo será bendecido el matrimonio de la señorita Casilda Phillips Rodríguez Peña con el señor Juan Velasco Sanfuentes.

**MATRIMONIOS.**—El 21 del presente fué bendecido, en Constitución, por el Pbro. don Domingo Silva Espinosa, el matrimonio de la señorita María Luisa Silva Espinosa con el señor Fidel Alfredo Azócar Castillo.

—El 17 de Julio próximo será bendecido el matrimonio de la señorita Raquel Cobo Gormáz con el señor Carlos Ossa Mandiola.

**BAUTIZO.**— En la Iglesia Catedral de Valparaíso, ha sido bautizada Liliana Noemí, hijita de don Julio Leiva Varas y de la señora Adela Rosa Abrigo de Leiva.

Actuaron de padrinos el señor Delfín Quevedo y la señorita Maggi Acosta.

**MATRIMONIO CONCERTADO.** —Se ha concertado el matrimonio de la señorita Carmen de la Barra Castillo con el señor Francisco Rodríguez Letelier. Hizo la visita de estilo el señor Alfredo Ossa Mandiola.

**DE EUROPA.**— Ha regresado después de una permanencia de más de un año en Europa, perfeccionando sus estudios en enfermedades de niño, el señor doctor Alberto Caballero Geisse.

**CLUB DE SEÑORAS.**— Biógrafo: **"La Diosa Verde" se exhibe esta tarde.**— Como está anunciado esta tarde a las 6 en punto se pasará en este club la espléndida producción "La Diosa Verde", obra que desde su estreno ha obtenido un ruidoso éxito.

**LA MANIFESTACION DE HOY.** —A mediodía de hoy Sábado será servido en el Club de la Unión el almuerzo con que los deportistas de Santiago despiden a los hermanos Torralva, que en pocos días más parten para Europa. Esta manifestación ha sido organizada por la Asociación de Lawn Tennis de Chile y tenemos encargo de advertir que pueden concurrir a ella cuantas personas lo deseen. Las inscripciones se encuentran abiertas en la tesorería del club.

**Aprenda a Bailar**

Moderno, con distinción, elegancia y rápidamente, y tal como se baila en Europa y Norte América, con el **AS** de la enseñanza, **J. VALERO,** profesor de la Escuela Militar, Escuela Policial y aristocracia santiaguina.

Lecciones privadas. **CASTRO 706.**

**Granja Avícola**

AVENIDA CENTRAL 198

Se venden aves muertas o vivas. Reparto a domicilio.

**La Cancillería Chilena rompe sus relaciones diplomáticas con los Estados Unidos**

**Los estudiantes, en un momento de indignación, dan una fenomenal paliza a los dirigentes universitarios**

Todas estas noticias son una bicoca ante la sensación que producirá en el público santiaguino, esta noche, la nueva presentación novedosa y fantástica de **EL ZEPPELIN**, reformado.

Asista esta noche y se asombrará al encontrarse en el auténtico Palacio Encantado de las "Las Mil y Una Noches".

**LUCES SUBTERRANEAS — LUCES CELESTIALES — LUCES TUTAN-KAMON**

En "LOS TIEMPOS" de hoy grandes noticias sobre esta Octava Maravilla del Mundo.

"EL ZEPPELIN"

**BANDERA 848 Y 856**

**SALOMÉ**

ES EL MEJOR JABON PARA BAÑO POR SU ALTA CALIDAD Y BAJO PRECIO

FABRICADO POR H. CAUQUELIN Y C.ía

VALPARAISO

PRECIO DE VENTA: $ 1.40

NO OLVIDE QUE EN EL CURSO DEL MES PROXIMO PODRA USTED CONTAR EN SU CASA CON EL PRODUCTO

**MILKO**

(M. R.)

o sea con la leche desecada más pura y sana que es dable obtener.

Después de la buena leche materna, MILKO es el alimento soberano para devolver la salud y las fuerzas a los niños enfermos y para evitar muchos trastornos y enfermedades a los niños sanos.

Para las personas débiles o convalecientes, MILKO es un alimento de fácil digestión y de un gran poder nutritivo.

## MATRIMONIO PUGA FISHER - ALDUNATE UGARTE.—

SEÑORITA REBECA ALDUNATE UGARTE, CUYO MATRIMONIO CON EL SEÑOR RUPERTO PUGA FISHER SERA BENDECIDO HOY A MEDIO DIA

**DE EUROPA.** — En la combinación transandina de anoche llegaron, procedentes de Europa, M. Fedeau y señora María Edwards de Fedeau.

—En la misma combinación llegó también la familia Gandarillas Edwards.

**RECEPCION.** — Don Luis Stagg y señora María Edwards de Stagg ofrecieron ayer una agradable recepción a un grupo de sus amistades, en su elegante residencia de la Avenida Concepción.

**VIAJEROS.** — Se encuentra en ésta, de paso para Buenos Aires, Mlle. Adrienne Courbet.

**EL DINNER BLANC Y BAILE DE ESTA NOCHE.** — Uno de los acontecimientos sociales que mayor éxito promete alcanzar, en nuestros círculos sociales, será sin duda alguna el diner blanc y baile que esta noche ofrece a sus relaciones en los salones del Club Hípico la señorita Raquel Bulnes Isaza, con motivo de su estreno en sociedad.

**MANIFESTACION.** — Con motivo de ser el onomástico del Ayudante del Ministerio de Marina, Teniente 1.º señor Guillermo Martínez Valdés, el personal de dicho Ministerio le ofreció una copa de champaña.

Asistieron los siguientes señores: Subsecretario de Marina, Cap. de Fragata, señor Armando Reyes del Río, Teniente 1.º Guillermo Martínez Valdés, Luis A. Galindo, Oficial Mayor de la Dc. de Comisarías, Miguel de la Vega A., Jorge Ottone A., Julio C. Rubio A., Martín Ibarrart P., Mario de la Fuente R., José María Prieto B., y J. Santos 2.º Allendes A.

**EN EL CONSERVATORIO NACIONAL DE MUSICA.** — Circula la siguiente invitación:

"El Centro de Extensión Musical "Conservatorio Nacional de Música", se da el agrado de invitar a Ud. a su primer concierto del año, que tendrá lugar en el Teatro Brasil el Lunes 28 a las 6 P. M., en honor del Cuarteto de Londres.

Nota. — Las invitaciones pueden retirarse en el Conservatorio.

¡Qué bien peinado queda uno con Danderina!

Danderina. M. R. A base de ácido salicílico.

Ford LOS FABRICA ORREGO LOS VENDE

ALAMEDA ESQ. GALVEZ

26—J.

**CONFERENCIA.**—El señor Armando Hawel dará una disertación sobre: "La formación del Carácter", mañana Domingo y el Lunes, a las 6.30 P. M., en el local de la Sociedad Teosófica, Bandera 575.

La entrada es libre.

**ENFERMO.**—Se encuentra gravemente enfermo desde hace algunos días el señor Arturo Ramsay.

**RESIDENCIAS.**— La familia Fernández Beauchef ha fijado su residencia en Catedral 1155.

—Ha fijado su residencia en calle Eulogia Sánchez N.o 4, la señora Hortensia Baeza de Correa S.

SOLDADURA ELECTRICA

TRABAJO GARANTIDO

FUNDICION LIBERTAD

SANTIAGO

No admita otro que el CACAO PEPTONIZADO **"GLORIA"**

Es ideal para alimentar: personas delicadas, niños y convalescientes.

Es una crema deliciosa de leche condensada, cacao desgrasado, peptonizantes, extracto de malta, etc.

Pídalo en boticas y almacenes.

## MATRIMONIO ALTAMIRANO ZALDIVAR-ERRAZURIZ LASTARRIA.—

SEÑORITA RAQUEL ALTAMIRANO ZALDIVAR, CUYO MATRIMONIO CON EL SEÑOR FERNANDO ERRAZURIZ LASTARRIA SERA BENDECIDO HOY A LAS 12, EN LA IGLESIA DE LAS AGUSTINAS

**EN EL INTERNATIONAL SPORTING CLUB.** — Esta tarde en las canchas del International se llevará a efecto la fiesta social que un grupo de amigas y socios de la Institución dan a los hermanos Torralva, por haberse graduado en Arquitectura y con motivo de ausentarse a Europa.

**DON ISMAEL VARGAS SALCEDO.**— Este caballero, Administrador del Ferrocarril de Arica a La Paz, se encuentra enfermo, en Valparaíso. El señor Vargas Salcedo fué operado ayer.

## MUSICA

## TEATRO MUNICIPAL

### HOY LA SINFONICA DARA EL 8.o CONCIERTIO.—MAÑANA: 6.o CONCIERTO DEL CUARTETO LONDRES

Esta tarde a las 6.30 la Sinfónica Municipal, bajo la dirección del maestro Carvajal, dará el 8.o concierto, con un interesante programa que damos a continuación:

**PRIMERA PARTE**

Dvorak.—Sinfonía N.o 5 "Nuevo Mundo".

Adagio, Largo, Scherzo (molto vivace), Allegro con fuoco.

Dvorak es, con Smetana, la figura de más relieve entre los compositores bohemios. Esta Sinfonía fué escrita en Norte-América, expresa las sensaciones de ultramar, y los temas y ritmos principales son sacados de melodías de los negros. Esta expresión pictórica es muy bien requerida y alcanzada en el 2.o tiempo "Largo", en el cual el autor ha requerido expresar el encanto y poesía de una pradería norteamericana. Es notable, en el "Final" el llamado de los temas de la 4.a Sinfonía bohemia del mismo Dvorak, con que el compositor quiso expresar el deseo ardiente de volver a la patria al lado de los suyos, en el Viejo Mundo.

**SEGUNDA PARTE**

I. Beethoven.—Concierto N.o 4, en Sol Mayor para piano y orquesta.

Allegro moderato, Andante con moto, Vivace (Rondó).

Figura como solista en este concierto, la señorita Julia Pastén. El público, en más de una ocasión, ha podido apreciar las cualidades sobresalientes de concertista de la señorita Pastén. Su temperamento artístico extraordinario, seguramente la harán triunfar en esta difícil prueba.

Terminará el Concierto Sinfónico con la Obertura de Tanhausser, una de las más bellas páginas de Wagner. "Al atardecer se levantan en torbellinos vapores ligerísimos, y en una bruma sonrosada se dibujan los movimientos de una danza voluptuosa. Tales son las maravillas de la montaña de Venus" (E. Schauré).

Para mañana en la tarde, a las 6.30, se anuncia el 6.o concierto del Cuarteto de Londres, con un programa excepcional en el que figuran los siguientes Cuartetos: en fa mayor, de Ravel; la Folk-Song (fantasía) de Waldo Warner; un Menuetto de Scontrino; y el cuarteto en La menor op. 29, de Schubert. Hay mucho interés en el público para asistir también a estos conciertos, que son manifestaciones de arte que dejan en el ánimo del espectador un imborrable recuerdo espiritual.

A pedido del público, el Cuarteto ofrecerá para el Miércoles de la próxima semana, en su 7.o Concierto, una audición dedicada exclusivamente a Beethoven, ejecutando cuartetos escritos en diferentes épocas, y que dan una idea del desarrollo gigantesco alcanzado por la música de cámara beethoveniana desde 1800 a 1826.

Pasta Esmaltina

¡Aló! ¿Hablo con Pancho?-Si. ¿Qué hay?-No olvides traerme Esmaltina, la Pasta Dentífrica que tanto me recomendó el dentista.

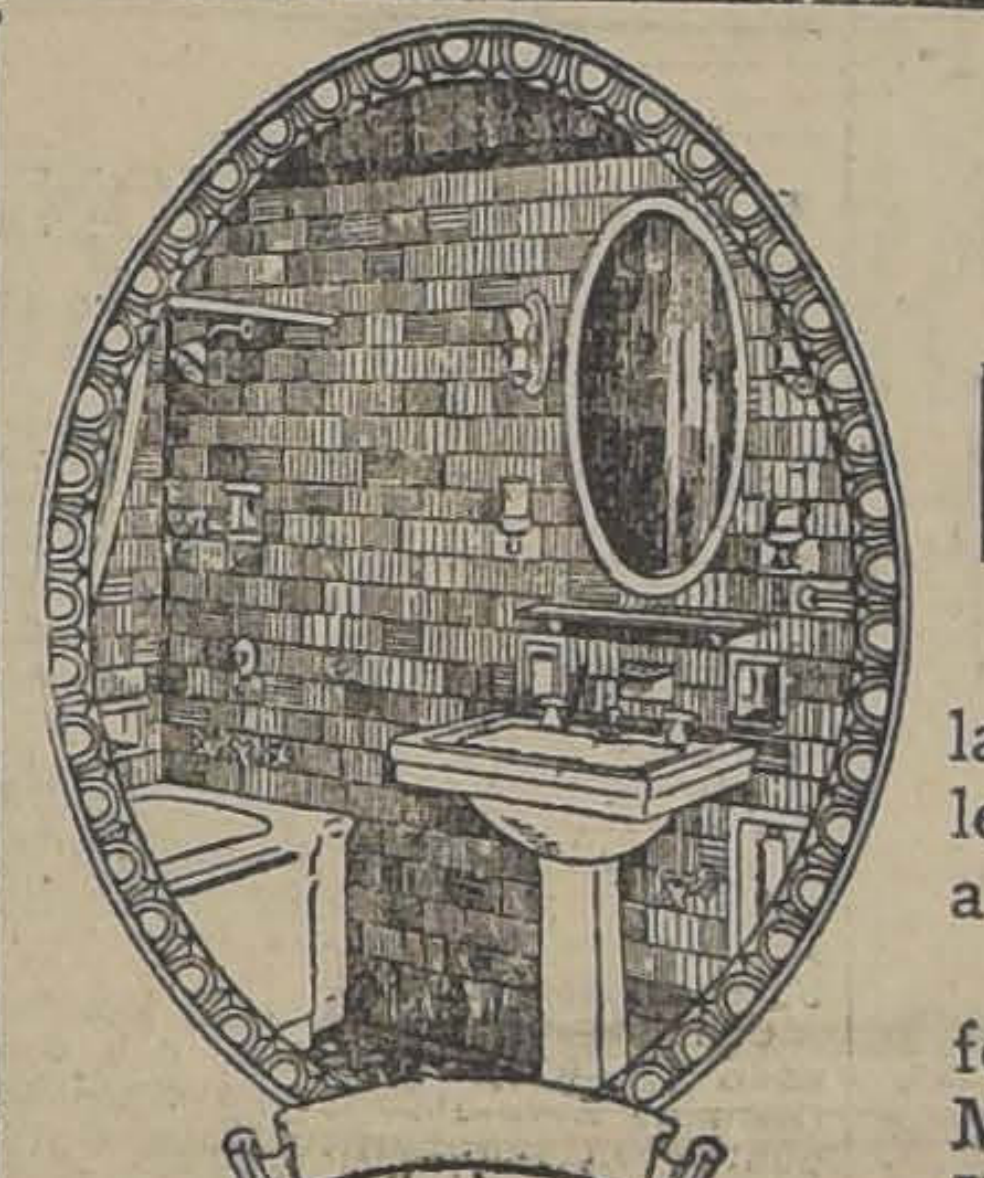

BAÑOS ENLOZADOS

Lluvias, niqueladas, lavatorios, bidets, calentadores para baños, a gas, leña, parafina. Los mejores Califont BINGAL, NEO-MODERNE, JUNKERS, etc., etc.

SECCION SANITARIA

Morrison & Co.

AHUMADA 77 —— SANTIAGO

HEMATOGENO HOMMEL

Es el tónico que rejuvenece y alarga la vida, preparado a base de hemoglobina fresca y pura, y es el que acostumbran recetar los médicos en todas partes del mundo para dar

Vigor y Salud

a los ancianos, a ros convalecientes, los débiles, los niños atrasados o raquíticos, las madres que crian, los palúdicos.

De venta en todas las boticas

Agentes generales Daube y Cía

**Nomás feas**

La persona más fea se pondrá bonita al momento, usando la Maravillosa Leche de Rosas de Werck, Crema de la Reina de Hungría, Rojo Líquido de Werck. Leche ideal de Werck y los fragancicsos polvos de la Reina de Hungría de Werck.

Pedirlos a Daube y Cía., y en todas las boticas de la República.

POLVO GABY A BASE DE COLD CREAM

21—J.

PIDA TAXIS **PROTOS**

Teléfonos Central:

99 — 236 — 246

**MUNICIPAL**

HOY a las 6.30 HOY

8.o concierto de la

**ORQUESTA SINFONICA**

70 PROFESORES

DIRECTOR:

A. CARVAJAL

SOLISTA:

Señorita JULIA PASTEN

PIANO:

STEINWAY

**PROGRAMA:**

DVORAK: Sinfonía "Nuevo Mundo"

BEETHOVEN: Concierto N.o 4 en Sol Mayor

WAGNER: Tanhauser, Ouverture.

Mañana, a las 6.30

Mañana Domingo

FESTIVAL ARTISTICO

6.o CONCIERTO

**CUARTETO LONDRES**

Ravel — Warner

Scontrino — Schubert

Localidades hasta las 12 M. de hoy en la Casa Becker, Ahumada 113. Después de las 12 en la antigua boletería del Teatro Municipal, San Antonio y Agustinas.

Miércoles 30: Cuarteto Londres. Festival Beethoven

**¡¡4 Horas Magníficas!! ¡¡De 8.45 a 12.45!!**

¡RETAZOS! ¡RETAZOS!

Gath y Chaves, Ltd.

**Grandes Rebajas de Sedas, Lanas y Algodones!!**

¡¡Vestidos, Trajes y Sombreros, para Señoras, a precios ínfimos!!

Soberbias oportunidades en Confecciones y Calzado para niños

Precios especiales en Trajes, Sombreros, Ropa interior y Calzado para Caballeros!!

A las 12.45 termina la Gran Réclame de Tapices, Alfombras y Papeles Pintados

**Precios Bajísimos en COMESTIBLES**

IMPERIO HOY
ESPECIAL 6.30
NOCHE 9.40
CHILEAN CINEMA CORP.
GRAN ORQUESTA GRAZIOLI
ESPECTACULO APROBADO PARA ADULTOS Y MENORES

Ud. SE REIRA, AUNQUE SUFRA DEL HIGADO,
SI ASISTE AL MAYOR SUCESO DE LA CINEMATOGRAFIA BUFA
17.º PROGRAMA COMICO
"Los Piratas", por Lupino Lane Drama que se desarrolla en Venecia, cuyas góndolas se parecen a las nuestras
El estupendo gordito HILLIAR CASE, en "Camino del Purgatorio" FEROZ SUCESO DE RISA LOCA
Las Niñas Patraca Por las hermanas LEE y Pathé News Con grandes informaciones

Mañana
CONSTANCE TALMADGE y CONWAY TEARLE
EN EL SOBERBIO DRAMA DE AMOR
La Conspirador
La novela de una adorable muchacha que desafía las iras del Rey para salvar a su hermano y conquista a un arrogante Capitán.

ALHAMBRA CINEMA STAR HOY
ESPECIAL y NOCHE CHILEAN CINEMA CORP.
REYES, PRINCESAS y PAYASOS
EL MAS ESTUPENDO EXITO DE LA TEMPORADA. LA OBRA MAS EMOCIONANTE Y LUJOSA DEL AÑO
HUGUETTE DUFLOS CHARLES DE ROCH

YUNGAY HOY Especial y Noche LA DIOSA VERDE Emocionante creación de ALICE JOYCE

T. INDEPENDENCIA-HOY HOOT GIBSON EN EL VAQUERO RUBOROSO y HARRISON FORD EN EL BELLO POEMA DE AMOR Y JUVENTUD IDILIOS DE PRIMAVERA

ORIENTE
SAN FRANCISCO 178 — HOY
LA CELEBRE NOVELA DE PIRANDELLO
EL DIFUNTO MATIAS PASCAL

PRINCIPAL
HOY
Especial 6.30
Noche 9.45
Exito ruidoso
EL MAS EXIGENTE PUBLICO DE CHILE APLAUDIO AYER CON ENTUSIASMO LA MAS ESTUPENDA Y ATREVIDA PELICULA DEL MUNDO
MACISTE EN LOS INFIERNOS
VISION DANTESCA CON REPRODUCCION DE LOS DIBUJOS DE GUSTAVO DORE.—EL ETERNO FEMENINO EN EL INFIERNO.
Cuyas 3.ª y 4.ª exhibiciones triunfales se verifican hoy en EL UNICO CINE DEL CENTRO QUE LA DARA
Venga Ud. pero
NO TRAIGA a sus niños, pues la censura la ha prohibido para los menores de 15 años.

## ESTA ABIERTA EN LA CASA EYZAGUIRRE, LA EXPOSICION DE AFFICHES

### DE LA SEMANA DE LA TUBERCULOSIS

Hasta el 27 de Junio próximo estará abierta en la Casa Eyzaguirre la exposición de affiches a que convocó el Comité de la Semana de la Tuberculosis de la Sociedad de Pediatría.

El jurado, compuesto por don Carlos Lagarrigue, director de la Escuela de Bellas Artes, don Pedro Prado, miembro del Consejo de Bellas Artes, y el doctor don Eugenio Cienfuegos, miembro de la Sociedad de Pediatría, después de someter a un concienzudo estudio los trabajos sometidos a su dictámen, resolvió acordar las siguientes distinciones y recompensas:

Primer premio, don Romano de Dominici.

Segundo premio, don José Cabezón.

Tercer premio, Pellegri.

Durante los días que lleva abierta la Exposición ha sido muy concurrida por los estudiantes, médicos, artistas y público en general y ha dejado una buena impresión tanto por la labor de los autores de los affiches como de los servicios de propaganda del Departamento de Educación Sanitaria de la Dirección de Sanidad.

SALOME
ES POR SU PRECIO EL JABON IDEAL PARA EL BAÑO Y TOCADOR
1.40 EL PAN
EN VENTA EN LAS PRINCIPALES FARMACIAS
FABRICADO POR H. CAUQUELIN & Cía.
MERCED ESQ. INDEPENDENCIA VALPARAISO

NOTAS DE ARTE

## LA EXPOSICION DEL GRUPO MONTPARNASSE

### SE INAUGURARA EL PROXIMO MIERCOLES EN LA CASA EYZAGUIRRE

En una de sus últimas reuniones, el Consejo de Bellas Artes tomó el importante y trascendental acuerdo que ya hemos comentado, de iniciar el intercambio artístico con los países de América, otorgando facilidades y franquicias a los artistas que individual y corporativamente quieran exponer sus obras ante el público chileno.

Con tal objeto ha sido comisionado el conocido artista don Julio Ortiz de Zárate para que trate este punto con las instituciones similares de la República Argentina, para obtener de ellas medidas recíprocas que aseguren en ese país el conocimiento de nuestro arte.

El señor Ortiz de Zárate aprovechará esta oportunidad para demostrar en forma práctica la necesidad de esta noble idea de arte, llevando desde luego al vecino país una exposición del recordado Grupo Montparnasse, que reune telas de los artistas Manuel y Julio Ortiz de Zárate y Waldo Vila.

Los señores Julio Ortiz de Zárate y Waldo Vila, que llevarán la exposición a Buenos Aires, son ampliamente conocidos en los círculos artísticos del país. Manuel Ortiz de Zárate es un pintor chileno que desde hace largos años reside en el extranjero, donde su nombre, altamente prestigiado, ha hecho conocer el nombre de su lejana patria.

Antes de partir al país vecino, los señores Ortiz de Zárate y Vila harán una exposición y venta de obras en la Casa Eyzaguirre.

## TEATROS—CINES

### Teatro de la Comedia

**VERMOUTH, "EL PAIS DE LAS CAMPANILLAS". — NOCHE: "FRASQUITA"**

La compañía de operetas Soler-Vela, ofreció ayer dos funciones a precios populares, logrando atraer a la sala de la Comedia, concurrencias extraordinarias. El público celebró con entusiasmo las dos interpretaciones ofrecidas, confirmándose una vez más la amplia aceptación que han logrado todos los principales elementos del conjunto que dirige Maresca.

—La preciosa opereta de Franz Lehar "Frasquita" se ha elegido para la función nocturna, por lo que la sala de la calle Huérfanos ha de verse muy concurrida, ya que se trata de una de las obras más hermosas y agradables del celebrado autor de "La mazurka azul". Como se sabe, en esta opereta tienen una labor descollante Pierrette Fiori, Ureta, y Garrido, secundados con eficacia por las partes complementarias del elenco.

—En la función vermouth irá la picaresca opereta de Lombardo, "El país de las campanillas", con la que la compañía Soler-Vela viene anotándose repetidos triunfos, pues se presta para que Pierrette Fiori y Pedro Ureta se anoten un sonado éxito.

### Un interesante recital

Nuestro público tiene conocimiento del brillante éxito logrado por Aurea Narval en su audición poética del Club de Señoras, y, por lo mismo, se ha de interesar ante el anuncio de una nueva presentación de la celebrada recitadora argentina que nos anuncia para la tarde del Miércoles próximo la empresa de La Comedia.

En su recital del Comedia, Aurea Narval ofrecerá un programa novedoso e interesante que contará con las más bellas e inspiradas composiciones de la lírica castellana moderna.

### Compañía mexicana "Luisa Arozamena"

Los espectáculos típicos mexicanos presentados recientemente por la compañía de Lupe Rivas Cacho, lograron interesar extraordinariamente a nuestro público, señalándole una atrayente modalidad artística que gusta tanto por su originalidad como por sus efectivos valores escénicos.

Ahora, la empresa del Teatro Santiago nos anuncia para el día 9 del mes entrante la iniciación de una nueva temporada de arte autóctono mexicano; pero esta vez presentado por la compañía que encabeza la hermosa bailarina Luisa Arozamena, que está considerada como la primera figura coreográfica del teatro típico de su patria.

El repertorio que nos dará a conocer este conjunto difiere en absoluto del que ya celebramos a la Rivas Cacho, pues está seleccionado entre el que se presta mejor para el lucimiento de la primera bailarina y del grupo selecto de sus compañeras.

Esta temporada se hará a precios populares y seguramente resultará del mayor agrado de los habitúes.

### "De Mar del Plata a Sevilla, metido en una barquilla"

**SE ESTRENA ESTA NOCHE EN EL TEATRO SANTIAGO. — VERMOUTH, "PERFECTO, DELGADO Y VALVO"**

La compañía argentina de Herminio Yacucci, presenta esta noche en el Teatro Santiago un estreno de singular importancia, ya que se trata de la última y más celebrada obra cómica de Florencio Parravicini, el autor de tantas producciones de gran éxito dadas a conocer por este conjunto en la temporada que termina. La pieza mencionada se titula "De Mar del Plata a Sevilla, metido en una barquilla", y fué escrita por el popular bufo a raíz del raid del aviador Franco y cuando se comenzó a hablar de la posibilidad de que aviadores argentinos retribuyeran al triunfador del Atlántico su celebrada visita aérea.

La compañía de Herminio Yacucci la ha ensayado con la dedicación y entusiasmo de quien espera lograr un triunfo cómico sobresaliente y para presentarla en la mejor forma ha hecho confeccionar decorados especiales que han de llamar la atención por su hermosura y originalidad.

"De Mar del Plata a Sevilla, metido en una barquilla", hará pasar tres horas de franca hilaridad a los habitúes del Santiago, pues tiene merecimientos amplios para lograrlo.

—En la sección vespertina, subirá a escena la graciosísima comedia de Fernández y Cabrera titulada "Perfecto, Delgado y Calvo", con la que Yacucci y sus compañeros logran un éxito merecido de hilaridad.

### El Lunes, beneficio de Les Harthurs

Les Harthurs tienen bien merecidas las funciones que en su honor y beneficio hará el Lunes el O'Higgins. Han logrado llenar casi toda la semana el amplio coliseo y han gustado como pocos conjuntos de variedades.

Para sus funciones de gracia Les Harthurs han preparado un programa de 14 estrenos, que casi hará innecesaria la exhibición de películas.

PRINCE OF WALES
Restaurant
HOY SABADO DE GALA
CON DINNER Y SOUPER DANSANT
HASTA LAS 2 DE LA MAÑANA, CON REPARTO DE COTILLON
GRAN ORQUESTA ALEX
CALEFACCION CENTRAL EXCELENTE
Haga sus reservaciones con anticipación

AVENIDA HOY MINERVA
Vicuña Mackenna 624
Estreno de la regocijada comedia gigante
EL AMOR SE IMPONE
interpretada por el elenco de
MACK SENNETT
San Pablo esq. de Chacabuco
Estreno de la vibrante producción de amor y aventuras:
Los Expoliadores
Por MILTON SILLS. Además, 2.a función de la serie
EL BOMBERO HEROICO

## LOS PROGRAMAS DE HOY

### TEATROS

**COMEDIA** (Huérfanos).—Compañía Soler-Vela.—Tarde: El País de las Campanillas. Noche: Frasquita.

**SANTIAGO** (Merced).—Compañía Herminio Yacucci.—Tarde: Perfecto, Delgado y Calvo. Noche: Del Mar del Plata a Sevilla, metido en una barquilla.

### CINES

**ALHAMBRA** (San Antonio esquina Monjitas).—Tarde y noche: Reyes, Princesas, Payasos, por Charles de Roch y Huguette Duflos.

**APOLO** (Victoria frente a Juan Vicuña).—Tarde y noche: Luchando contra las llamas, por Dorothy Devore, y Al Borde del Desierto, por Buck Jones.

**ATENAS** (Maestranza 1035).—Tarde y noche: El Apóstata, por John Gilbert, y Ráfagas de Tentación, por Aileen Pringle.

**AVENIDA** (Vicuña Mackenna 624).—Tarde y noche: El Amor se Impone, por George Sidney.

**AVENIDA MATTA** (Avenida Matta 618).—Tarde y noche: Homicidio, por Thomas Meighan, Leatrice Joy y Lois Wilson, y El Rescate de la Felicidad, por Alfred Lunt y Mimí Palmeri.

**AMERICAN CINEMA** (Arturo Prat esquina Alonso Ovalle).—En trasformación.

**BRASIL** (Brasil esquina Huérfanos).—Tarde y noche: Perdida y Ganada, por Gretta Nissen y Adolphe Menjou.

**21 DE MAYO** (Avenida Central esquina Madrid).—Tarde y noche: El Sonso Jugador, por Franklin Farnum y 16.o Programa cómico, por Agapito y otros.

**COLON** (Delicias esquina San Alfonso).—Tarde y noche: Su Historia de Amor, por Gloria Swanson, y A la Manera Americana, por Richard Talmadge.

**COLISEO** (Arturo Prat y Avenida Matta).—Próxima reapertura.

**CINEMA STAR** (Avenida Recoleta 345).—Tarde y noche: Reyes, Princesas y Payasos, por Charles de Roch y Huguette Duflos.

**DELICIAS** (Delicias esquina San Alfonso).—Tarde y noche: El Bombero Heroico, y Los Expoliadores, por Milton Sills.

**DIECIOCHO** (Dieciocho 14).—Tarde y noche: Vecinos, por Buster Keaton; De Mal en Peor, Trastos Viejos y El Amor se Impone, por Charles Murray.

**ELECTRA** (Catedral esquina Sotomayor).—Tarde y noche: Dixie la Favorita, por Claire Windsor.

**ESMERALDA** (San Diego 1035).—En reconstrucción.

**EXCELSIOR** (Independencia 1070).—Tarde y noche: Reyes, Princesas y Payasos, por Huguette Duflos y Charles de Roch, y La Sonámbula, por Ruth Patsy Miller.

**FRANKLIN** (San Diego 2015).—Tarde y noche: El Bombero Heroico, e Idilios de Primavera.

**FERROVIARIO** (Exposición 155).—Tarde y noche: El Rey del Desierto, por William S. Hart.

**HIPPODROME CIRCO** (Artesanos 725).—Matinée: Programa cómico y de aventuras. Tarde: El Apóstata.

**IMPERIAL** (San Diego 1344).—Tarde y noche: El Sonso Jugador, por Franklin Farnum y 16.o Programa cómico, por Agapito y otros.

**IMPERIO** (Estado 239).—Tarde y noche: 17.o Programa cómico por Lupino Lane y otros.

**INDEPENLENCIA** (Independencia 373).—Tarde y noche: El Vaquero Ruboroso, por Hoot Gibson.

**IRIS** (Castro 130).—Tarde y noche: La Fuerza del Destino, por Italia Almirante Manzzini.

**LATORRE** (Delicias 3734).—Tarde y noche: Zazá, por Gloria Swanson.

**MINERVA** (Chacabuco 780).—Tarde y noche: Los Expoliadores, por Milton Sills y El Bombero Heroico.

**MUNDIAL** (Plazuela Almagro).—Tarde y noche: Su Historia de amor, por Hoot Gibson, y A la Manera Americana, por Richard Talmadge.

**ODEON** (Barroso esquina San Pablo).—Tarde y noche: Sin Límites las Apuestas, por Ana Nilsson, y Dixie la favorita, por Claire Windsor.

**O'HIGGINS** (San Pablo esquina Cumming).—Tarde y noche: Un valiente roburoso, por Hott Gibson, y variedades por Les Harthurs.

**POLITEAMA** (Portal Edwards).—Tarde y noche: Entre la Tierra y las Nubes, por Virginia Lee Corbin, y Algún Día serás Madre, por Evelyn Brent.

**PRINCIPAL** (Ahumada 162).—Tarde y noche: Maciste en los Infiernos, por Pauline Polaire y Maciste.

**REPUBLICA** (Avenida República 229).—Tarde y noche: Los Amores del Centauro, por Buddy Roosevelt y El Rostro de la Niebla, por Lionel Barrymore.

**ROGELIO UGARTE** (Plaza Bogotá).—Lucha Desesperada, por Jack Hoxie; El Pescador de Islandia, y variedades, por Alberto Moreno.

**SALA ORIENTE** (San Francisco 178).—Tarde y noche: El Difunto Matías Pascal, por Ivan Mosjoukine.

**SETIEMBRE** (Delicias 404).—Tarde y noche: Perdida y Ganada, por Greta Nissen y Adolphe Menjou.

**SPLENDID** (Huérfanos 1060).—Tarde y noche: Hojas de Otoño, por Corina Griffith.

**VICTORIA** (Huérfanos esquina San Antonio).—Tarde y noche: Voluntad triunfante, por Jack Holt y Lois Wilson.

**YUNGAY** (Plaza Yungay).—Tarde y noche: La Diosa Verde, por Alice Joyce y George Arliss.

### Adelina de Guzmán repetirá hoy "La Parisina" en el O'Higgins

De entre los hermosos números de variedades que Les Harthurs han presentado en el O'Higgins, uno de los que más han gustado es "La Parisina". Es este un shimmy bataclanesco, en el que Arturo se presenta con un pintoresco traje de individuo enfiestado y Adelina luce plenamente su belleza con un vistoso traje de muy poca tela.

La parte final de este número comprende un baile por los pasillos de platea, baile en el cual Adelina es seguida por un potente reflector.

Este número fué estrenado ayer y su éxito fué tan grande, que la empresa se ha visto obligada a repetirlo en las funciones de hoy.

El programa comprende otros nueve números más, entre los cuales figuran hermosos aires regionales y tangos de moda por Mary Díaz, la encantadora andaluza.

### Beneficio de Atilio Vergara

Esta noche, a las 9, aunque llueva, se efectuará en el salón de la Sociedad La Universal, Arturo Prat 1242, la función y baile social, que el cuadro artístico La Aurora, ha organizado en honor y beneficio del primer actor cómico Atilio Vergara.

Se ha confeccionado un programa de variedades y se pondrá en escena la comedia en un acto "El teniente cura".

**SPLENDID**
DIRECCION MAX GLUCKSMANN
Hoy 6.30 y 9.45

EL GRANDIOSO ACONTECIMIENTO CINEMATOGRAFICO DE LA "FIRST NATIONAL ATRACTION"
**"Hojas de Otoño"** LA DRAMATICA CREACION DE LA GENIAL
**CORINNE GRIFFITH**
**$ 4.-**

VIE
"La p
Anita Ro
— POR —
MARY
PICKFORD
ARTISTAS UNIDOS

**Mañana** ESPECIAL Y NOCHE **"ORO, SEDA Y SOL"** La segunda creación del gran actor **FRED THOMSON**

**LUNES** La regia película **EL APLAUSO DEL MUNDO** Creación de la adorable **Bebé Daniels** Paramount EXCLUSIVIDAD Max Glücksmann

---

**POLITEAMA**

6.30 — PROGRAMA DOBLE — 9.30
Estreno de la linda y sensacional comedia social con hazañas de aviación:
"Entre las Tierra y las Nubes"
Y el sentido drama vivido
"Algún DIA SERAS MADRE"

**REPUBLICA**

6.30 — CON ABONO — 9.30
PROGRAMA DOBLE
"Los Amores del Centauro"
— Y —
"EL ROSTRO en la NIEBLA"

**ODEON Y ELECTRA**

6.30 y 9.30 MAGNO PROGRAMA DOBLE. — Estreno de la sensacional comedia hípica, con el más emocionante clásico registrado por el cine:
**«DIXIE LA FAVORITA»**
EN EL ODEON, ADEMAS
MILTON SILLS, en "SIN LIMITAR LAS APUESTAS"

---

**T. Av. Matta**
AV. MATTA, FRENTE A SAN ISIDRO

HOY: ESPECIAL, 6.10.— NOCHE 9.30.— DOS GRANDES ESTRENOS
ORQUESTA DE 8 PROFESORES
THOMAS MEIGHAN Y LEATRICE JOY
en la gigante película:
**HOMICIDIO**
Además:
**EL RESCATE DE SU FELICIDAD**

MAÑANA DOMINGO, MATINEE: "EL HALCON DE LOS MARES" Y "POR QUE LOS HOMBRES ABANDONAN SU HOGAR"
ESPECIAL Y NOCHE: "LA DIOSA VERDE"

---

**MUNDIAL**
GALVEZ 447 — PLAZA ALMAGRO
**y COLON**
SAN PABLO, ESQUINA TEATINOS

Siempre espectáculos
**GIGANTES**
HOY
ESPECIAL 6.15 y NOCHE 9.30

**GLORIA SWANSON** EN **SU HISTORIA DE AMOR O LA FAVORITA DE LA LEGION**
**y Richard Talmadge** EN SU CREACION REALMENTE FORMIDABLE **"A la manera americana"**

---

TEATRO
**VICTORIA**
HOY
6.30 —o— 9.40
ESTRENO SENSACIONAL

El apuesto y varonil actor **JACK HOLT** Con la hermosa y delicada actriz **LOIS WILSON** En el vibrante drama pasional
**VOLUNTAD TRIUNFANTE**
UNA CAUTIVANTE PRODUCCION PARAMOUNT DE SUGESTIVO Y ORIGINAL TEMA

MAÑANA: Matinée Doble
RICHARD TALMADGE
en
**A LA MANERA AMERICANA**
Y PROGRAMA COMICO FOX

---

**HOY** PLATEA $ 2.10 **O'HIGGINS**
MATINEE DE MAÑANA: SETIEMBRE Y BRASIL
**HOOT GIBSON**
en "UN VALIENTE RUBOROSO"
Extraordinaria JEWEL-UNIVERSAL, cómica y de aventuras

**ADELINA DE GUZMAN** REPETIRA **"LA PARISINA"**
como uno de los 10 números del programa de variedades de **LES HARTHURS**

---

**SETIEMBRE y BRASIL**
Precioso estreno Paramount
**Perdida y Ganada**
Comedia francesa de ALFREDO SAVOIR, por
**GRETA NISSEN Y ALFREDO MENJOU**
La novela de un jugador que ganó a su mujer como premio de una apuesta
**UNA PELICULA DEDICADA A LOS SOLTERONES Y A LOS MARIDOS QUE LAMENTAN la pérdida de su libertad**

---

## EN LOS TEATROS SETIEMBRE Y BRASIL ESTRENO DE "PERDIDA Y GANADA", POR GRETA NISSEN, ADOLFO MENJOU Y ROBERTO AGNEW

"Perdida y ganada" es adaptación de la graciosa obra francesa de Alfred Savoir "Banco". Ha sido realizada por la casa Paramount e interpretada por Greta Nissen, Adolfo Menjou y Roberto Agnew.

El argumento es sabrosísimo. Un vividor apuesta una fuerte suma a que le quita su novia a un duque. En pocas horas gana el corazón de la linda muchacha.

Ya casado, encuentra que ha hecho una chambonada al perder su hermosa libertad de soltero. Ama a su mujer, pero quiere acostumbrarla a que él siga su vida celibataria o poco menos. Para empezar, se sienta a jugar en el Casino y permanece allí 70 horas. Pero su mujercita no le va en zaga en testarudez y hace traer su cama y se queda esperándolo en el Casino, negándose a irse a casita sola.

¿Quién vence en esta batalla a la aragonesa?

## "VOLUNTAD TRIUNFANTE", POR JACK HOLT Y LOIS WILSON HOY, EN EL TEATRO VICTORIA; UNA OBRA DE GRAN INTERES, EMOCION Y MOVIMIENTO

Para sus secciones sociales de hoy el teatro Victoria ha programado una cinta de original desarrollo, de vibrante acción dramática, que procede de los estudios de la Paramount. Es "Voluntad triunfante", obra en que reaparecen artistas muy apreciados en nuestro ambiente y de generosas facultades artísticas, como son el notable galán y cowboy Jack Holt y la delicada y hermosa actriz Lois Wilson, admirable intérprete de tipos de ingenua.

En "Voluntad triunfante" forman una pareja de enamorados que han empezado a amarse ligados por intereses comerciales y que después se defienden de las artimañas de gentes explotadoras hasta vencerlos y salir triunfantes de todos los enemigos.

El trabajo de Jack Holt, quijotesco y romántico defensor de la vida y hacienda de una mujer, es admirable por su ductilidad, por su expresividad emotiva y por el carácter intenso que da al personaje central. Lois Wilson luce en el rol de Teresa Lockhart toda su belleza, su distinción y su temperamento artístico tan apto para encarnar tipos de ingenua. Ernest Torrence y Noah Beery, dos actores especiales para interpretar tipos malignos, hacen un trabajo magnífico que armoniza con el de los proatgonistas.

"Voluntad triunfante" se proyectará en especial y nocturna con un buen programa de música.

## EN ESPECIAL Y NOCHE DEL SPLENDID: "HOJAS DE OTOÑO", POR 5.a Y 6.a VEZ, A RUEGO DEL PUBLICO

"Hojas de Otoño", la joya del cine sentimental que interpreta la bellísima Corinne Griffith, en la suprema creación de su vida artística, es una de las cintas que más han entusiasmado al buen público por su noble delicadeza y su honda dramaticidad.

"Hojas de Otoño", es la novela extraña y nunca oída de una mujer que había visto pasar sesenta inviernos sobre el ciclo de su vida, helándole la sonrisa en los labios y haciéndole más frío el corazón; esta mujer conservaba la espléndida belleza y la sobrehumana hermosura que la hicieron la reina de las cortes de Europa, y hubo un día en que advirtió que dentro de su alma comenzaba la maravillosa eclosión de las rosas nunca marchitas del amor infinito...

Corinne Griffith se supera a sí misma en el apasionado y novelesco rol de la Condesa Zattiany, la mujer que había fascinado a príncipes y monarcas con "la verde maravilla de sus ojos inmensos. . ."

Dentro de un magnífico trabajo de recia dramaticidad, el grande actor Conway Tearle secunda a la incomparable Corinne. La deliciosa y provocativa "flapper", Clara Bow, el conocido 'alemán" Alan Hale y los viejos Kate Lester y Tom Ricketts, integran este homogéneo conjunto de estrellas.

## "REYES, PRINCESAS Y PAYASOS", EN LOS TEATROS ALHAMBRA Y CINEMA STAR

El más grande suceso de la temporada, presentado en la Sala Imperio con éxito soberbio, será estrenado hoy en los acreditados teatros Alhambra y Cinema Star de Recoleta. "Reyes, Princesas y Payasos", es la obra más completa y brillante de la cinematografía francesa. Sus intérpretes son Huguette Duflos, inolvidable craedora de "Koenigsmark" y Charles de Roch, actor que ha prestigiado con su nombre muchos grandes films franceses y norteamericanos. El argumento se debe a la pluma maravillosa del célebre novelista Juan José Frappa. Este argumento narra una historia llena de pasión y de humanidad en que se muestra un caso en que el amor barre todos los imposibles y nivela a dos corazones nacidos muy lejos uno de otro. La grandiosidad de la presentación de esta obra supera a cuanto pueda decirse, pues hay en ella escenas deslumbrantes tales como las que muestran la corte del Rey de Goerlandia, la consagración de los príncipes en París, los principales teatros de esa ciudad, una admirable pantomima representada por el clown Michalis, el casamiento de la princesa Olga con el Príncipe Miguel y la gran revolución de Goerlandia.

**T. Independencia**
MAÑANA A LAS 6.15 Y 9.20
"La Diosa Verde"

PIANOS
ALEMANES CARL HARDTMANN
TRES PEDALES, TECLADO MARFIL, MODELO MUY MODERNO
$ 4,500
PAGADEROS EN VEINTE MENSUALIDADES
CASA CESAR RAU
Ahumada 31

FABRICACION
DE CAJONES
Y JABAS PARA FRUTAS
Tenemos para entrega inmediata Cajones Vineros y Litreros.
"LA REPUBLICA"
BARRACA Y FABRICA
NO 182, PARQUE DOMEYKO 2354.— TELEFO-

# NOTICIAS CINEMATOGRAFICAS

## HOY EN LAS DOS FUNCIONES DEL PRINCIPAL: "MACISTE EN LOS INFIERNOS"

El anuncio del estreno de "Maciste en los infiernos", o "La barca de Caronte", había despertado un entusiasmo no conocido en el público asnatiguino, a tal punto que a las doce del día no había una sola localidad disponible en el Teatro Principal.

Este entusiasmo grande sufrió en la vermouth una desilusión al saberse que un accidente al tren de Valparaíso, ocurrido en Los Maquis, y de que nuestra sección Crónica da amplios detalles, impedía estrenar la gran película en la vermouth.

Aquí debemos dejar constancia de un gesto nobilísimo de la Chilean Cinema Corporation que ofreció gentilmente para subsanar el accidente la proyección de su hermosa producción "Reyes, princesas y payasos", que es una de las películas del momento.

En la noche el teatro presentaba un golpe imponente con todas las localidades ocupadas por lo mejor de nuestro público, que saboreó las esplendideces artísticas de esta gran producción de arte itálico.

"Maciste en los infiernos", es una cinta bellísima, en todo el concepto de la palabra, pues a la acción noble e inspirada del argumento, se agrega el dinamismo de la obra y que es un modelo en su género.

Protagonistas de "Maciste en los infiernos" son Pauline Polaire, la bella vedette de los teatros parisinos; Elena Sangro, Lucía Zanuzzi, Maciste, Franz Sala, Humberto Galo, Edoardao Falo y Domenico Serra.

—La empresa de El Principal nos ruega manifestar que las personas que ayer, por el desgraciado accidente ferroviario del tren de Valparaíso, no pudieron ver "Maciste en los Infiernos", las localidades les serán válidas para cualesquiera de las funciones de hoy.

## HOY ESTRENO DEL "PROGRAMA COMICO N.o 17" EN LA SALA IMPERIO

Muy concurridas prometen estar hoy las funciones de la Sala Imperio, en las cuales se estrenará el "17 Programa Cómico", que sigue desenvolviendo el magnífico plan de estos espectáculos de risa. El 17 Programa Cómico está compuesto de 3 comedias interpretadas por verdaderos astros cómicos y por una Pathé News de gran interés informativo.

La primera de estas comedias es "Las niñas patraca" en la cual reaparecen las célebres hermanitas Lee, a las cuales nuestro público conoce bien y admiran en lo mucho que vale su precoz talento. "Las niñas Patraca", es una desternillante comedia en que éstas realizan cada travesura que pone los pelos de punta. Ellas se convierten en el terror de la ciudad del Ronquido. Hasta la policía huye despavorida cuando las hermanitas Lee aparecen. Seguirá "Los Piratas" fenomenal comedia en que deslumbra el rey de la cabriola, o sea Lupino Lane, haciendo una creación histórica tan emocionalte que todo el mundo llorará .. de risa. Veremos a los terribles piratas del Renacimiento que asolaban a la muy noble ciudad de Venecia: veremos el encanto de los canales y a un hombre bastante fresco para poder caminar encima del agua. Esta película probará que las famosas góndolas venecianas se diferencian bien poco de las que pasean por nuestras calles. También comprobaremos qué dulce es para un hombre enamorado recibir una botetada de su amada. Lupino Lane ha hecho en esta película su más colosal creación de risa. La última de las comedias cómicas será "Camino del purgatorio", en el cual trabaja ese mastodonte con cara de gente que se llama Hilliard Case.

Terminará la función con la interesantísima información mundial Pathé News 20-21 que trae el índice siguiente: Las ninfas del Sur inventan nuevos deportes acuáticos. El comisario Real inglés visita el Sudán. Un individuo que se cuelga del pelo, de un aeroplano en pleno vuelo. Los más finos perros de caza en Inglaterra. La señorita Zuzanne Lenglen, campeona mundial de tennis. El gran dique construído últimamente en el Nilo, etc., etc.

**TEATRO SANTIAGO**
EMPRESA ERNESTO BOUQUET
**Compañía Argentina de Comedias HERMINIO YACUCCI**
HOY — SABADO 26 — HOY
Vermouth a las 6.15. Gran éxito cómico:
**PERFECTO, DELGADO Y CALVO**
Noche a las 9.30. Sensacional estreno cómico:
**DE MAR DEL PLATA A SEVILLA METIDO EN UNA BARQUILLA**
Original de Florencio Parravicini.
Tres horas de hilaridad estupenda. Lunes, beneficio del "Green Cros".

EN MONEDA 875
se necesitan señoras, caballeros, jóvenes y señoritas que quieran ganar en muy poco tiempo una mejoría radical en la enfermedad de las canas y calvicie. Se atiende de 9 A. M. a 7 P. M.
MONEDA 875

## AVENIDA MATTA

### IO", POR TOMAS MEIGHAN, Y "EL RESCATE DE LA FELICIDAD"

Avenida Matta anuncia para dos grandes funciones a base escogidas películas y de un excelente programa musical. En efecto, en las dos secciones va un programa doble compuesto de las supers "Homicidio" y "El rescate de la felicidad".

Se trata de una producción sobresaliente, en la cual el genial actor americano Tomás Meighan hace una de sus más admirables creaciones. Lo secundan las bellísimas actrices Leatrice Joy y Lois Wilson.

"El rescate de la felicidad" es una romántica novela de amor vivida en la China. Su argumento es la historia de un hombre vencido por la vida y a quien redimió el amor de una mujer. Esta película contiene maravillosas visiones de Cantón, con los grandes hoteles y fiestas entre los europeos y fantásticos cuadros que muestran las ceremonias de los matrimonios chinos. La interpretan los destacados artistas Alfredo Lunt y Mimí Palmeras

## HOY EN LOS TEATROS DE GLUCKSMANN

**REPUBLICA**

Este elegante sala presentará un programa doble extra encabezado por la recia novela dramática "El rostro en la niebla", gran creación de Lionel Barrymore, Mary Mac. Laren, Seena Owen y otros grandes actores. Completará el programa el original drama de aventuras "Los amores del centauro", interpretación de Budty Roosenvelt y Jean Atthur.

**POLITEAMA**

La concurrida sala del barrio Estación presenta un estupendo programa doble que encabeza nada menos que la sensacional cinta de hazañas de aviación y novelescos amoríos "Entre la tierra y las nubes", gran creación del "as" del aire Al. Wilson, y Virginia Lee Corbin. Cerrará el programa el emocionante drama pasional "Algún día serás madre", por Evelyn Brent y Robert Ellis.

**ELECTRA**

Esta frecuentada sala del barrio Catedral presentará a su público "Dixie la favorita", por Frank Keenan, Claire Windsor y Lloyd Hughes.

**ODEON**

La sala del barrio San Pablo estrenará un programa doble encabezado por el recio drama policial "Sin limitar las apuestas", por Anna Nilsson, y la cinta de aventuras "Dixie la favorita", por Frank Keenan, Claire Windoor y Lloyd Hughes.

## EN EL O'HIGGINS: "UN VALIENTE RUBOROSO", POR HOTT GIBSON Y UN NUEVO PROGRAMA POR "LES HARTHURS"

El O'Higgins da los Sábados programas excepcionales a precios rebajados. Hoy no hará excepción a esta doctrina a pesar de ofrecer un espectáculo realmente extraordinario.

El cine estrenará "Un valiente ruboroso", la última creación de Hoot Gibson. Es una Jewel Universal cómica y de aventuras.

En segunda parte del programa se presentan Les Harthurs, artistas españoles que han conseguido un ruidoso triunfo en nuestra capital.

T. Independencia
MAÑANA A LAS 6.15 Y 9.20
"La Diosa Verde"

## La extraordinaria matinée de mañana en los teatros Setiembre y Brasil

Una película ideal para matinée infantil es "Un valiente ruboroso", por Hoot Gibson. Comprendiéndolo así, la empresa Valenzuela y Cía., la ha anotado para exhibirla en la matinée de mañana en sus teatros Setiembre y Brasil.

Además se estrenarán "El cazador de aventuras", película del estilo de las obras de Salgari, por Edmundo Cobb; "Alberto en dificultades", por Al Alt, el divertido cómico, y "Un amigo mudo", por Arturo Lake, el niño actor.

**PROGRAMAS DOBLES EN EL IMPERIAL Y 21 DE MAYO.** — Hoy estrenan estos populares teatros la sensacional creación de Franklin Farnum titulada 'El Sonso jugador'' palpitante novela de cow-boy, donde el valiente actor hace sus mejores proezas desafiando a un pueblo entero de gente malvada que persigue a un hombre desgraciado. Dramáticas escenas de peleas y carreras, cuadros del Nueva York nocturno y simpáticas escenas de amor dan a "El sonso jugador" un interés muy completo y apasionante. Terminará la función con el colosal "16 Programa Cómico".

**YUNGAY.** — Hoy estrena este teatro la emocionante película dramática titulada "La Diosa Verde", estupenda creación de Alice Joyce, George Arliss y David Powell. Esta película narra las desventuras de un Rajah, tirano de un principado de la India.

**AVENIDA. — El Amor se impone.** — En sus funciones de hoy especial y noche estrena esta simpática sala de la Avenida Vicuña Mackenna, una de las más divertidas comedias Super Universal, titulada "El amor se impone", interpretada por Georgege Sidney, Chales Murray, Vera oGrdon y Kate Price.

**MINERVA. — Los expoliadores y El Bombero Heroico 2.a** — Un colosal programa doble anuncia para hoy especial y nocturna este cine. Primero estrena la segunda función de la sensacional serie Universal, titulada "El Bombero heroico" además estrenará la palpitante producción de amor y aventuras titulada "Los Expoliadores". Es la vibrante narración de la vida de buscadores de oro en Alaska.

**DIECIOCHO.** — El teatro Diecioch opresenta hoy en sus funciones de las 6.30 y 9.30, un amplio y grandioso programa cómico constituído por dos valiosas producciones de este género: "El amor se impone", graciosa comedia de la Universal en la cual actúan regocijadamente Charles Murray y George Sidney y luego el notable block de comedias hilarantes de Max Glucksmann, compuesto de "Dos vecinos", Bunster Keaton, "Trastos viejos", por el célebre mono Napoleón y "De mal en peor".

**ROGELIO UGARTE.** — Hoy este populoso y concurrido cine dará a conocer una de las más vibrantes creaciones de Jack Hoxie, su hermoso drama cow-boy titulado "Lucha desesperante". En seguida se dará la gran visión "El pescador de Islandia" y terminarán las funciones con las interesantes y aplaudidas variedades de Alberto Moreno.

**LOS PROGRAMAS DE LOS TEATROS MUNDIAL, COLON Y DELICIAS.** — Los teatros Mundial, Colón y Delicias y desarrollan hoy día funciones francamente novedosas y sensacionales.

El Mundial y el Colón a las 6.15 y 9.30 exhibirán un programa doble, de bondad insuperable por el mérito de las películas yel prestigio de los intérpretes. Darán, en primer lugar, la producción Paramount hecha a base d una intriga movida y llena de dramático interés, por cuyas escenas pasa un trozo de vida pasional y dolorosa, profunda y verdadera, a cargo de la eminente actriz Gloria Swanson y titulada "Su historia de amor" o "La favorita de la legión" y luego la comedia elegante y sensacionalista, espiritualmente regocijada, en la cual luce sus habilidades de púgil el galán de la jo Richard Talmadge, denominada "A la manera americana".

El Delicias, a las 6.15 y 9.30, este popular teatro ofrecerá también a sus numerosos habitúes un programa doble de gran mérito. Subirá a la pantalla el final de la serie por excelencia "El bombero heroico".

"Los expoliadores". Es la novela del buscador de oro que premunido de su gran corazón exclama: "Mi fuerza es mi ley". Interpretan este film Milton Sills, Ana Nilson, Bárbara Bedford, Luisa Fazenda y Nhoa Beery.

**INDEPENDENCIA.** — Hoy estrena este teatro la simpática y emocionante película cow-boy titulada: "El vaquero ruboroso", cinta que reune la frivolidad de la comedia a la más emocionante característica de la novela de aventuras. Está interpretada por el popular Hoot Gibson.

**FRANKLIN.** — Hoy este simpático teatro pone fin a la soberbia serial "El bombero heroico", que nuestro público ha seguido con tan to entusiasmo y que está interpretada por un conjunto de grandes artistas.

Terminará el espectáculo con la cómica de gran éxito "Idilios de Primavera".

T. Independencia
MAÑANA A LAS 6.15 Y 9.20
"La Diosa Verde"

**TEATRO DE LA COMEDIA**

EMPRESA ERNESTO BOUQUET
Compañía Española de Operetas
SOLER - VELA
HOY — SABADO 26 — HOY
Vermouth a las 6. La picaresca opereta:
**EL PAIS DE LAS CAMPANILLAS**
Noche, a las 9.30. Gran éxito:
**FRASQUITA**
Mañana, tres notables funciones.
Localidades en venta desde las 10 A. M.

ESPLENDIDO SITIO
con todo servicio, vendo en SIGLO XX.
Tratar:
Purísima 231
28-J

Adolph Zukor and Jesse L. Lasky present
GLORIA SWANSON
EN
LA 8.a ESPOSA DE BARBA AZUL
El caso de las mujeres que creen ser el primero y único amor de su marido
Mañana
SETIEMBRE y BRASIL

## PROXIMOS ESTRENOS

## LAS FUNCIONES DE MAÑANA EN EL VICTORIA; MATINEE DOBLE; EN SECCIONES SOCIALES: "PERDIDA Y GANADA"

Tres selectas funciones anuncia para mañana el teatro Victoria. Ha escogido para este día programas de mucha atracción, con películas muy apropiadas para las familias. En la matinée va la creación sensacional de Richard Talmadge, titulada "A la manera americana", en que ese actor realiza una labor prodigiosa como atleta y actor "stunt" acompañado por la bella actriz Helen Lynch.

En las secciones sociales se exhibe la hermosa creación social Paramount, titulada "Perdida y ganada", obra de lujoso corte, desarrollada en aristocráticos ambientes y que es una adaptación admirable de la regocijada comedia de Alfred Savoir "Banco!".

En este film hacen una creación estupenda en los roles principales la bella actriz Greta Nissen, la de la mirada fascinante, y Adolfo Menjou, el galán frívolo que interpreta como nadie los papeles de vividor y hombre de mundo.

## "CRIOLLO VIEJO" Y "LAS TRES ILUSIONES", ATRACCIONES ARGENTINA E ITALIANA DEL MES DE JULIO

En el público se advierte un entusiasmo grande por ver la nueva producción argentina basada en un argumento original y novedoso e interpretada por artistas inteligentes y comprensivos.

"Criollo viejo", es una cinta llena de hondo sentimiento y en donde palpitan los más delicados y nobles anhelos de redención y altruismo.

Protagonista de "Criollo viejo", cinta que se estrenará en El Principal, el 1.o de Julio, es el recio actor Diego Figueroa, secundado por las bellas actrices Francisca Baratti y Amelia Amerise.

La segunda producción de la Mundial Film será "Las tres ilusiones" de Pina Menichelli, la artista que a su gran belleza une el más alto concepto de la plasticidad y de la línea.

Esta cinta, grande por su ideología, como por su técnica, e interpretación, está estrenada en El Principal el Martes 6 del presente mes.

## PASADO MAÑANA EN EL SPLENDID: "EL APLAUSO DEL MUNDO"

Entre el variado material Paramount que pertenece a la exclusividad absoluta de la Casa Max Glücksmann se destaca "El aplauso del mundo", un recio drama pasional de alta intensidad psicológica y notable suntuosidad de ambiente.

Este recio drama de sueltas pasiones, realizado en un ambiente de gran lujo y suprema distinción, con la maestría técnica que distingue a la Paramount, ha sido interpretado por cuatro grandes estrellas. La gran favorita y notable actriz Bebé Daniels, desarrolla su gran temperamento pasional en el dramático rol de la artista que había enloquecido con los aplausos. El gran actor de los gestos inolvidables, Lewis Stone; el atildado, correcto y elegantísimo Adolphe Menjou, y la insuperable característica Hathlyn Williams, integran este elenco excepcional.

## RICHARD BARTHELMESS CREADOR DE "EL CASTILLO DEL AMOR Y DE LA MUERTE" QUE ESTRENARA LA SALA IMPERIO

Sin lugar a dudas, uno de los galanes que cuenta con mayor número de admiraciones entre nosotros, es Richard Barthelmess, admirable creador de tanto film incomparable, al cual sus dotes de gran artista dieron un sello refinadísimo de arte y emoción. Barthelmess, no obstante su extremada juventud, se encuentra en pleno apogeo de su talento, el cual se ve realzado por su simpatía y arrogancia masculina. De entre la vasta labor de este galán, la dirección de la Sala Imperio, ha escogido "El Castillo del amor y de la muerte" para sus funciones de moda del próximo Miércoles. Esta película es un intenso drama donde la pasión alcanza a su máximo en el trabajo admirable de Barthelmess y de su linda compañera la rubia Dorothy Mackaill. Un argumento vigoroso que narra los amores de un capitán flamenco y de la hija de una antigua familia inglesa. La aventura adquiere en esta obra una expresión de arte puro, pues en ella se resucita una de las épocas más palpitantes de la historia de Inglaterra y en ella podremos admirar la gran figura de Oliverio Cronwell, cuya mano de hierro trabajó sin piedad por imponer el puritanismo.

14 Estrenos
HARAN LOS
HARTHURS
EN SUS FUNCIONES DE
BENEFICIO
EL
-LUNES-
EN EL
O'HIGGINS
ASISTENCIA DEL EXCMO. SEÑOR MINISTRO DE ESPAÑA Y SEÑORA.
SE REPRESENTARA
Una Fiesta Andaluza

NECESITO AYUDANTAS
competentes en sombreros de señoras.
ECHAURREN 65

Las Mujeres Creen
que son malos todos los hombres. Para la suspicacia femenina, el sexo feo se caracteriza por todos los defectos imaginables: la traición, la crueldad, el desamor, la infidencia, la villanía, el olvido....
Aseguran ellas que todos son así, sin pensar que, a veces, por el amor de una buena y linda muchacha, suele salir de sus brazos,
"El Diablo Santificado"
como ocurre en el caso de
Rodolfo Valentino
Y
HELEN D'ALGY..
Ella lo santificó a él...

Rudolph Valentino
presented by Adolph Zukor and Jesse L. Lasky
in
Rex Beach's
"A SAINTED DEVIL"
A Joseph Henabery Production
A Paramount Picture

El Miércoles 30
EN EL
Victoria

No olvide que se trata de una gran cinta PARAMOUNT

TRADE MARK
Paramount Pictures

## MAÑANA EN EL SPLENDID: "ORO, SEDA Y SOL", POR FRED THOMPSON

Para sus grandes funciones sociales de mañana esta elegante sala del centro anuncia un espectáculo novedoso y original que deleitará a su distinguido público. Nos referimos a "Oro, seda y sol", la segunda producción sensacional que estrena la casa Max Glucksmann del "nuevo astro", Fred Thomson cuya presentación en la fairbaneska epopeya "Mr. Quemado", causó furor en el público.

"Oro, seda y sol" es un nuevo 'record", del cine ultradinámico, y espectacular, notable por su novedosa factura y extrema originalidad y que es una proeza del cine de alta fantasía y gran espectáculo, de gran celeridad y electrizante intriga matizado con románticas escenas y novelescos amoríos.

## "EL DIABLO SANTIFICADO", DE RODOLFO VALENTINO, NITA NALDI Y HELEN D'ALGY, UNO DE LOS MAS BULLADOS SUCESOS CINEMATOGRAFICOS DEL TEATRO VICTORIA EN EL PRESENTE MES

Ya se sabe que una producción en que intervenga, como primera figura el eminente g[illegible]n Rodolfo Valentino, tiene por natural consecuencia que ser algo extraordinario y de valores excepcionales. "El diablo santificado", cuenta en su reparto con el trabajo de este gran actor; pero esto, que por sí solo, constituye una segura promesa de éxito, está reforzado por otras circunstancias más que elevan a mayor altura el interés que necesariamente despertará la obra. Desde luego, Valentino realiza un esfuerzo completo: jamás su alma de galán apasionado y vibrante había tenido que ponerse tan a prueba, como en "El diablo santificado", para corresponder a las exigencias de un rol profundamente pasional, lleno de fuerza dramática y de vigor interno. Además actúa en condiciones escabrosas venciendo con talento y espontaneidad obstáculos difíciles en la parte espectacular de la obra, lo que hace que le veamos diestro en una serie de habilidades muy atrayentes.

Nita Naldi, por su lado, lleva una interpretación genial, al encarnar el tipo de una mujer bravía, toda fuego, inflamada por los celos y el despecho que le causa el desdén del hombre a quien ama con toda la fuerza de su sangre y de su espíritu.

Por fin, la dulce y tierna Helen D'Algy, la célebre cantante de operetafi que tantos admirados logró durante la temporada que hiciera entre nosotros tiempos atrás, toma a su cargo el rol suave y amoroso de la linda doncella con quien se une en matrimonio el protagonista y cuyo idilio fué bruscamente cortado por una maniobra traidora de la mujer desdeñada.

"El diablo santificado" se estrenará en el teatro Vidtoria el Miércoles 30 del presente mes.

## PASADO MAÑANA EN EL VICTORIA: "PASADO POR AGUA", POR TOM MIX Y BILLIE DOVE

Comedia elegante, con situaciones vodevilescas y despuntes sentimentales, es "Pasado por agua", la película Fox que anuncia el Victoria para pasado mañana Lunes 28. Obra de ambiente lujoso, muestra un cabaret moderno de atrayente originalidad: de este animado centro nocturno donde el atractivo culminante en una misteriosa "Bailarina enmascarada", es uno de los administradores el belicoso y moralista Tom Steele, quien está en la obligación de sujetar sus nervios y de no pelearse durante un tiempo determinado, para entrar en posesión de la herencia de su tío millonario.

La secunda brillantemente en la difícil interpretación, la bella actriz Billie Dove, que goza de enormes simpatías en el público.

## GRAN EXPECTATIVA EXISTE POR EL ESTRENO DE "EL TEMPLO DE VENUS" POR MARY PHILBIN

Las más hermosas bañistas de Atlantic City, y las más esculturales extras de los estudios de Los Angeles,fueron contratadas por la Fox para filmar esta grandiosa producción cinematográfica, en que el drama humano y sencillo va mezclado con evocaciones mitológicas de alto valor artístico, mostrando conjuntos de mujeres hasta ahora no presentados en el cine. "El Templo de Venus" es un espectáculo moderno de maravillosos desnudos de arte, en el que se ha hecho derroche de lujo y suntuosidad; Mary Philbin, la conocida estrella del rostro virginal, tiene en esta obra su mejor creación, encarnando una muchacha sencilla y pura, novelera y humilde, que encuentra su amor en la persona de un pintor quien al seguir los impulsos sanos de su corazón, desprecia a Constance Lane, una viuda peligrosa, mundana y perversa, que trata entonces de herir el corazón de la inocente enamorada. Un conjunto excelente de artistas, da realce al drama, descollando Phillis Haver, William Boyd, David Butler, León Barry, William Walling y Alice Day.

## MAÑANA EN EL IMPERIO ESTRENO. DE: "LA CONSPIRADORA", CREACION DE CONSTANCE TALMADGE

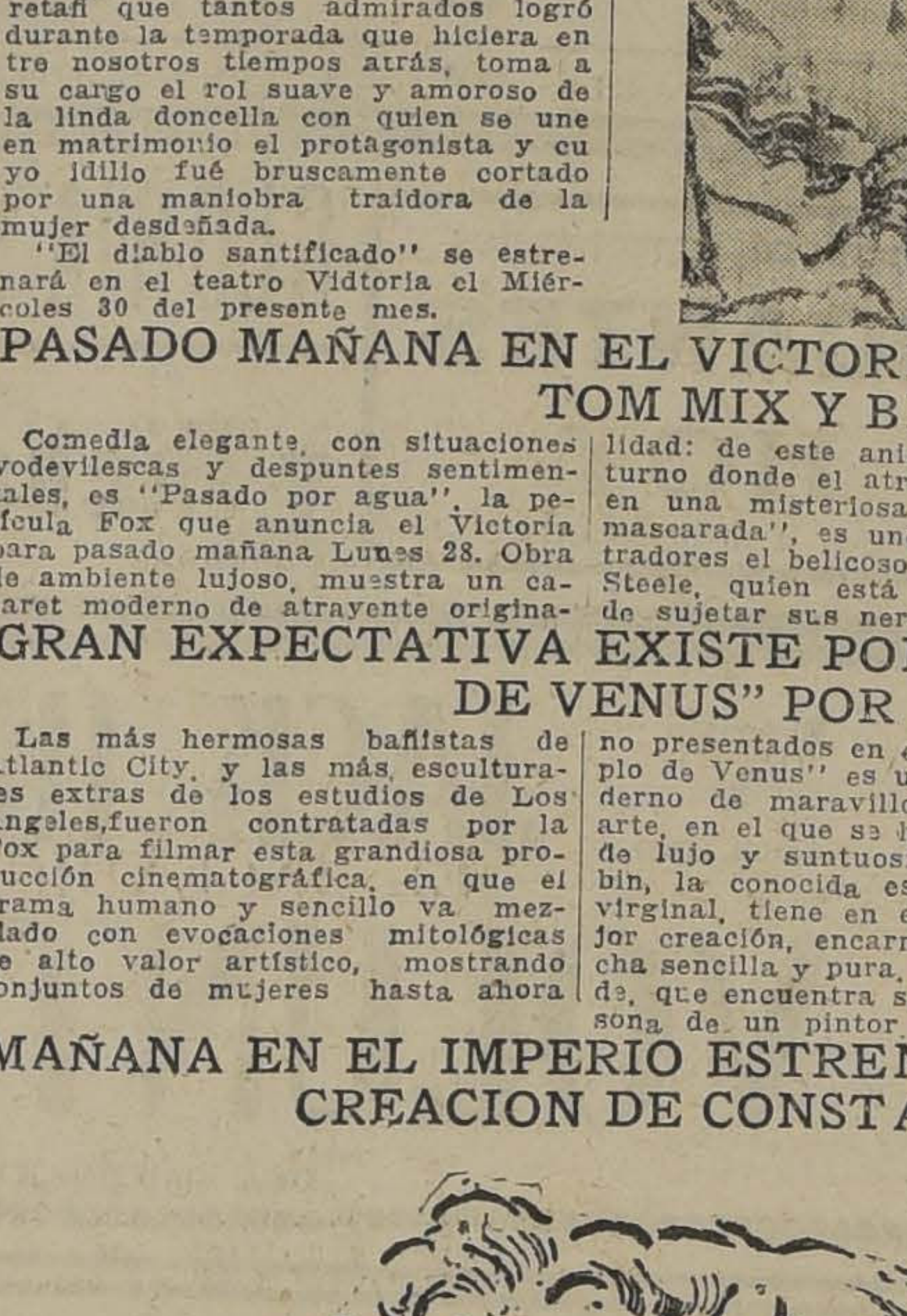

Muy concurridas prometen verse las funciones de la Sala Imperio de mañana, en que se estrena la grandiosa creación de Constance Talmadge "La Conspiradora". Nuestro público admira con entusiasmo a esta gentil actriz, cuya aristocracia y picaresca alegría ha hecho de ella la artista predilecta de la juventud elegante. Conway Tearle, el admirable galán de "La Conspiradora" es otra de las grandes figuras de la pantalla, muy celebrada por nuestro público. Conway Tearle, que actuó con tan admirable acierto en "La vida me estafó", ha logrado en "La Conspiradora" uno de sus más admirables trabajos, revelándose como un formidable espadachín y como un hombre que sabe llevar con gallardía los arreos de los antiguos caballeros de capa y espada. "La Conspiradora" es un drama cuyo desarrollo se efectúa en Ingalterra durante el año 1685, cuando el Rey emprendió una sangrienta persecución de todos los elementos liberales del país. Constance Talmadge encarna el tipo de la muchacha abnegada, valiente hasta la temeridad y siempre picaresca y casi humorística, hasta convertirse en el tormento de las tropas reales que no saben cómo castigar sus pesadas bromas.

**"MUJERES QUE NO DEBEN AMAR", PROXIMO ESTRENO DE PAIROA**

Una de esas películas que no se olvidan es "Mujeres que no deben amar". Es una de esas historias tristes que hacen pensar en la suerte de miles de mujeres que han sufrido la misma suerte que la heroína. ¿Cuál es el hombre que en su camino no ha tomado un girón de las ilusiones o de la honra de una de esas mujeres que no pueden amar porque mucho han amado?

—"El primero fué el culpable"—dicen.

Elena Kurti, la hermosa actriz alemana, hace el papel de una de estas mujeres en la hermosa película, cuyo título encabeza esta información.

Su estreno se efectuará la semana entrante en los teatros de la sociedad Aurelio Valenzuela B. y Cía.

DISCOS

ULTIMAS NOVEDADES EN BAILABLES
en discos americanos "Gennett"
y nacional "Royal"

| | |
|---|---|
| Valencia | One Step |
| Fea | Tango |
| Langosta | Tango |
| Té para Dos | Shymmi |
| Viejo Rincón | Tango |
| Lison Lissete | One Step |
| Oh, París! | Shymmi |
| La Casita | Canción |
| Titina | Shymmi |
| Rayo de Sol | Shymmi |
| Oh, Katarina! | Shymmi |
| Galleguita | Tango |
| Julián | Tango |
| Yo te Bendigo | Tango |
| Cicatrices | Tango |
| Amigazo | Tango |
| Pero hay una Melena | Shymmi |
| Colombina | Shymmi |
| Carro del Sol | Canción |
| Oh, Harold! | Shymmi |
| Beba | Tango |
| Canción del Ukelele | Shymmi |
| Sentimiento Gaucho | Tango |
| Niñas del Serrucho | Shymmi |
| Son Celos | Tango |
| La Garson | Shymmi |
| La Bombonera | Shymmi |

Y MUCHOS OTROS DE GRAN ACTUALIDAD, RECIBIO
CESAR RAU - AHUMADA 31
ABIERTO HOY HASTA LAS 8
REMITIMOS A PROVINCIAS CONTRA REEMBOLSO

AZUCAR
PAN de 1.a, kilo. $ 1.00
CHANCACA de Payta, mazo. . . . $ 1.70
MIEL de Palma, tarro. . . . . . $ 1.40
QUESO mantecoso, kilo. . . . . $ 5.50
SARDINA en aceite, lata. . . . . $ 0.75

COÑAC
TONICO Hércules, botella. . . . $ 3.10
ANIS E. Mono, botella. . . . . $ 4.50
PISCO Pastilla, botella. . . . . $ 3.70
GUINDADO Letelier, botella . . . . $ 3.90

Antigua Casa
Giordano
PUENTE 686 - 692 CASI
ESQUINA DE ROSAS.

# De la actual situación universitaria se ocupó la Facultad de Humanidades

## EL PROFESOR DON PEDRO LEON LOYOLA, CONCRETO EL SENTIR DE NUMEROSOS DE SUS COLEGAS EN UNA INTERESANTE EXPOSICION QUE RESEÑAMOS

En la sesión celebrada por la Facultad de Humanidades, se suscitó un interesante debate alrededor del problema educacional, del actual movimiento estudiantil y de sus finalidades.

Sobre este particular, hicieron uso de la palabra diversos profesores y entre ellos el señor Pedro León Loyola, quien pronunció el discurso que publicamos a continuación:

I. — He pedido la palabra para ocuparme una vez más de la situación universitaria. Soy el primero en lamentar que sea necesaria esta nueva consideración de un problema que ya debiera estar resuelto o, por lo menos, en vías de resolverse; pero como es un hecho notorio que él subsiste y que aún se ha agravado en las dos últimas semanas, pienso que los profesores tenemos el derecho y el deber de reflexionar sobre el estado en que se encuentra y sobre las causas que impiden o dificultan su acertada solución. No tengo competencia para tratar toda la actual cuestión universitaria; por eso, sólo me ocuparé de lo que en ella se refiere al Instituto Pedagógico y a esta Honorable Facultad. Hablo, como siempre, sólo en mi propio nombre; pero debo decir que las afirmaciones que voy a hacer se apoyan en una observación paciente y detenida de los hechos, que me permite confiar en que mis juicios tienen un fundamento suficiente en la realidad. En cuanto a las anticipaciones que haré respecto del futuro, el tiempo habrá de determinar su valor.

II. — Antes de puntualizar la situación presente, necesito resumir los hechos acaecidos desde la sesión que celebró la Facultad el Viernes 11 de este mes y que, junto con los anteriores, compendiados por mí mismo en aquella ocasión, han contribuído a producir la situación indicada. En la sesión del 11 de Junio, la Facultad acordó hacer suya y transmitir al Honorable Consejo de Instrucción Pública la declaración que pocos días antes habíamos hecho los profesores del Instituto Pedagógico sobre "la alta importancia educativa del cargo de Director de ese establecimiento. El alcance que los profesores hemos atribuído y atribuímos a aquella declaración era ya conocido del señor Rector de la Universidad, porque se lo habíamos explicado con toda claridad en la conferencia que con él tuvimos el día antes de la sesión. El señor Rector sabía y sabe que esa declaración fué hecha por dos causas: 1.o porque se había expresado públicamente y por persona responsable, el señor Decano de esta Facultad, una opinión opuesta a la que los profesores, fundándonos en los reglamentos vigentes, tenemos; a saber, que a aquel Director le correspondían funciones administrativas, siendo, por lo tanto, de una importancia relativamente escasa; y 1.o porque no estimábamos que, da- de la alta importancia real del cargo, la persona recién nombrada estuviese a su altura. En aquella misma sesión se acordó "ofrecer respetuosamente al H. Consejo de Instrucción Pública la cooperación de esta Facultad para estudiar los medios conducentes a la solución del actual problema universitario". Ambos acuerdos fueron comunicados al Honorable Consejo por medio de una nota. Este alto Cuerpo, según nos informó el señor Secretario en la sesión pasada, se limitó a acusar recibo de ella.

Otros hechos han ocurrido también y que están en conocimiento de todos nosotros, pero que debo recordar en esta reunión porque, desgraciadamente, las circunstancias y modalidades de la vida nos obligan a veces a repetir con majadería nuestro pensamiento. Uno de esos hechos a que me refiero es que nuevamente, y no sé si ya por la tercera vez en el lapso de veinte días, un grupo de profesores ha insistido ante el señor Director actual del Instituto Pedagógico en la conveniencia de que no permanezca en ese cargo si lo que se desea es, en verdad, y por sobre todo, el funcionamiento correcto y eficiente de tan importante escuela universitaria.

Haré un recuerdo todavía, porque, si bien se refiere a un hecho ya lejano, es de los que deben tomarse en cuenta. En la sesión que el H. Consejo de Instrucción Pública celebró el Lunes 31 de Mayo, el señor Rector de la Universidad, al presentar la terna para Director del Instituto Pedagógico, declaró que antes de formarla había "estudiado el ambiente del Instituto Pedagógico". Yo pienso que el señor Rector —y perdóneseme que muy modestamente pretenda yo comprender los designios de este alto funcionario — pienso, digo, que al estudiar el ambiente del establecimiento, lo hizo con el fin de poder así proponer una persona que contara con la adhesión respetuosa y con el acatamiento efectivo del personal que allí trabaja y cuyas actividades el señor Director debe coordinar, fiscalizar y en una palabra "dirigir". Los hechos posteriores al nombramiento han probado hasta la evidencia que el señor Rector y los demás honorables Consejeros que en la sesión del 31 de Mayo creyeron que el señor Merino era la persona llamada por su situación a desempeñar en forma eficiente el cargo de Director del Instituto Pedagógico, se equivocaron. Para no extenderme demasiado, no haré mención de otros hechos cuyo examen también sería hoy oportuno.

III. ¿Cuál es, entonces, la situación universitaria actual en lo que respecta al Instituto Pedagógico y a esta misma Honorable Facultad? El Instituto está cerrado desde hace tres semanas.— En un momento más me referiré al propósito, que se ha dado a conocer por la prensa de reabrirlo en la semana próxima. —Se mantiene en su Dirección a una persona a quien todos los profesores estimamos como hombre y como amigo, pero a quien la mayoría de nosotros no conceptuamos adecuado al cargo, porque, como dije antes, pensamos que no está a su altura; y a quien, por otra parte, los alumnos, también en su gran mayoría, y según todas las apariencias, rechazan de una manera absoluta.

En cuanto a la situación de esta Facultad, hay que reconocer y decir con franqueza, que el H. Consejo de Instrucción Pública la ha desairado en forma insólita, al no dignarse considerar, ni siquiera por un instante, sus declaraciones y el respetuoso ofrecimiento que hacía de su concurso para resolver las dificultades por que viene pasando desde hace cerca de dos meses la vida universitaria.

IV. Permítaseme decir ahora, a modo de juicio de valor, algunas palabras sobre la situación de hecho que acabo de resumir. Me parece extraña, y casi diría desconcertante. El señor Rector mantiene a toda costa en la Dirección de la escuela más importante del país, puesto que es la que mayor trascendencia tiene para el porvenir de su cultura, a una persona a quien rechazan la mayoría de sus profesores y alumnos. ¿Cómo entender esto? ¿Piensa el señor Rector de la Universidad, piensa el H. Consejo de Instrucción Pública, que tal situación es correcta? Yo no puedo creerlo; nadie puede creerlo, porque tan altas personalidades como las que acabo de nombrar tienen la obligación de saber lo que es educar. Y, por otra parte, ¿qué significa esta manera de tratar al profesorado de la Universidad? Hace algunos días,—y debo excusarme por traer a este recinto tal recuerdo— oí en un tranvía a un grave señor que comentaba en voz alta la actitud, que él estimaba "insubordinada", de los profesores del Instituto Pedagógico, y decía: "¿Se ha visto alguna vez un hecho semejante? ¡Es como si en una empresa los empleados inferiores se rebelaran contra el jefe!" Así hablaba el señor de marras. Pero es de creer que no tendrán tales opiniones los cultísimos miembros del H. Consejo de Instrucción Pública. Y, particularmente, es de esperar que no piense de esa manera el señor Rector de la Universidad. ¿De quién tiene este funcionario su autoridad? ¿Acaso es ella de derecho divino? No. La tiene del Claustro Pleno Universitario, es decir, la tiene de nosotros, de los miembros académicos y docentes de las diversas facultades. Es, pues, con nosotros, es de acuerdo con nuestro sentir y con nuestro ideal, como debe el señor Rector gobernar a la Universidad y resolver los problemas que a ella conciernen. No un jefe de autoridad omnímoda y que se encuentra a una altura inaccesible por encima de sus subordinados, sino **el primero entre sus iguales:** eso es el señor Rector entre los profesores de la Universidad. Y el hecho de que se trate en este caso de profesores de Latín, de Pedagogía o de Filosofía no hace variar—me parece—el género de la relación que he indicado. Muy modesta es la situación de los profesores del Instituto Pedagógico: no tenemos, como los de otras Facultades, profesiones lucrativas que podamos ejercer para ganarnos el sustento, vivimos de los honorarios que el Estado nos da por nuestros servicios docentes. Pero esta circunstancia no impide que también nosotros tengamos dignidad y estemos dispuestos a mantenerla. Yo puedo humillarme como individuo privado, pero tengo el deber ineludible, ante mi patria y ante mis alumnos, de mantener en alto, inmaculada, mi dignidad de profesor de la Universidad de Chile. Y al señor Rector le interesa también que nosotros seamos dignos. ¿Qué hombre, en efecto, podría sentirse honrado al dirigir una Universidad en que los profesores y los alumnos tuviesen una personalidad disminuída, apocada, una personalidad de siervos? Cuanto valga nuestra propia dignidad, eso valdrá la Universidad de Chile.

V. Dicen que se ha resuelto reabrir el Instituto Pedagógico en la semana próxima. Si se ha de abrir con el actual Director a su cabeza, me parece que es una malhadada y lamentable resolución. No es necesario ser un mago para predecir que el establecimiento no va a funcionar bien, ni mucho menos. ¡Quién sabe si no va a poder funcionar en modo alguno! Y esto no debe extrañar a nadie. La situación es allí peor que en todas las demás escuelas universitarias, porque en el Instituto Pedagógico ha sido herida, y por hombres que, dada su alta cultura, parece que debieran conocer algo de la psicología humana, ha sido herida, digo, el alma de los alumnos y también el alma de los profesores.

Termino, señor Decano, haciendo votos por que las autoridades superiores de la Universidad reflexionen sobre la situación en que nos hallamos los profesores y alumnos de esta Facultad y también sobre la situación de la Universidad en general, y por que procuren ponerles término en una forma digna y justa, como lo exigen de consuno el interés nacional y el buen sentido.

# El Superintendente de Bomberos

## RECIBIO AYER EL HOMENAJE DE LOS VOLUNTARIOS DE SANTIAGO, CON OCASION DE HABER CUMPLIDO 50 AÑOS

Con ocasión de haber cumplido ayer 50 años de servicios en el Cuerpo de Bomberos de esta capital, señor don Luis Claro Solar, actual Superintendente de esta institución, sus colegas del Directorio General y los capitanes de las diversas compañías a nombre del Cuerpo, le ofrecieron ayer un cariñoso homenaje.

El directorio había acordado dar todo el realce posible a este acto, pero, un reciente duelo y el deseo de evitar molestias a los voluntarios, hizo que el señor Claro pidiera expresamente a los dirigentes de la institución bomberil la supresión de algunos actos.

En estas circunstancias, hubo de reducirse el programa a una sesión solemne y a una visita en corporación a casa de este distinguido miembro del Cuerpo.

**LA SESION SOLEMNE**

A la hora señalada, o sea a las 7 P. M., bajo la presidencia del vice-presidente del Cuerpo, señor José Alberto Bravo, y con asistencia de todos los miembros del directorio, capitanes de las compañías y numerosos voluntarios, se inició esta sesión especial destinada a acordar el discernimiento del título de director honorario y rendir un homenaje solemne, al señor Claro Solar, con motivo de sus bodas de oro.

Después de haber dado cuenta el señor vice-superintendente, del objeto de esta sesión, puso en votación secreta el informe de la comisión respectiva, sobre el proyecto que se había presentado, destinado a conferir al señor Superintendente el título mencionado, siendo aprobado unánimemente.

Acto continuo, el señor vice-superintendente pronunció un discurso para hacer saber los servicios del señor Claro Solar y rendir un afectuoso homenaje.

**EN LA RESIDENCIA DEL SEÑOR CLARO SOLAR**

Los directores y capitanes fueron recibidos por el señor Claro Solar, en uno de los salones de su residencia.

Allí el vice-superintendente, en un elocuente discurso le hizo entrega del diploma y rindió un homenaje al viejo servidor del Cuerpo, en nombre del directorio general.

El señor Claro, con expresiones sentidas agradeció la prueba de afecto que el Cuerpo le tributaba, y terminó declarando que mientras le quedaran energías seguiría prestando todo su concurso a esta noble institución.

El primer comandante pronunció a continuación una magnífica improvisación adhiriendo al homenaje en nombre de los voluntarios activos; y el director de la Primera Compañía, de la cual es miembro el señor Claro, hizo también presente su adhesión, en representación de los oficiales y voluntarios de su institución, entregando finalmente un diploma conmemorativo de este acto.

El señor Claro Solar, una vez más agradeció en gentiles expresiones estos homenajes y reiteró su propósito de seguir trabajando por el engrandecimiento del Cuerpo.

El señor Superintendente ofreció después una copa de champagne a sus colegas.

## Ajedrez

El problema publicado en "Los Tiempos" del Jueves para iniciar "La Escalera" es mate en dos jugadas.

## El personal del Ministerio de Higiene se reunirá hoy

A las 5 P. M. de hoy celebrará su primera reunión quincenal, el personal del Ministerio de Higiene, Previsión Social y Trabajo.

Durante esta reunión, el sub-secretario de Previsión Social, señor Moisé Poblete, disertará sobre "Orientación Profesional".

Estas charlas están destinadas a aumentar los conocimientos técnicos de los empleados de este Departamento de Estado, y como queda dicho, se verificarán cada 15 días.

CIGARRILLOS LA CUBANA no tienen RIVAL 40 cts fumadlos A INGLESA DE TABACOS

# UN GRAN COMICIO SE EFECTUARA MAÑANA EN RANCAGUA

## LOS EMPLEADOS PIDEN LA CONSTITUCION DEL TRIBUNAL DE CONCILIACION Y ARBITRAJE

Mañana a las 10 A. M. se efectuará en el Teatro O'Higgins un gran comicio público para solicitar del Gobierno ordene a la brevedad posible la constitución del Tribunal de Conciliación y Arbitraje.

Además de est oserán ampliamente tratadas por los empleados las reformas a la ley. Invitados por la Sección Rancagua asistirán a esta asamblea los señores Carlos Pellegrini, consejero de la Sección Santiago y el señor Alfredo Montecinos, delegado de la provincia de O'Higgins ante la Junta Ejecutiva.

Entre los empleados y asalariados en general de Rancagua, Caletones, Coya, Sewel y otras secciones de la Bradem, reina gran entusiasmo por asistir a este comicio.

---

Los empleados de la capital celebrarán también una asamblea general mañana a las 10 A. M. para continuar la discusión de las reformas de la Ley y tomar acuerdo sobre la renuncia que de su puesto de consejero presentó el señor Luis Quiroga Cossio.

---

Hoy a las 9 P. M. se reunirán en asamblea general los empleados de carnicerías.

# PRONOSTICO DEL TIEMPO

Producido el llenamiento de la depresión atmosférica, de acuerdo con las leyes de Guilbert, en las últimas 24 horas declinó el mal tiempo, conforme se había anunciado, estableciéndose un régimen de altas presiones sobre la Zona Central, con máximum barométrico superior a 772 milímetros en Juan Fernández.

En las Zonas Central y Sur, reinó buen tiempo durante el día de ayer, con nebulosidad ascasa y temperatura templada.

RADIACION SOLAR.— Esta es una caloría novecientas veintiséis milésimas. Existen dos enormes grupos de manchas solares en los limbos E. y W., respectivamente. Hay un grupo más pequeño al centro. Además se observan intensas fáculas.

PRONOSTICO DEL TIEMPO.— La bonanza no será de larga duración, y en un plazo próximo se desarrollarán nuevos cambios atmosféricos. Sin embargo, el régimen anticiclónico no será destruído antes del 24 horas.

Observatorio de El Salto, a las 22h. del 25 de Junio de 1926.

BIBLIOGRAFIA.— En la próxima semana parecerá el número correspondiente a Julio del Boletín mensual del Observatorio de El Salto, importante publicación científica de gran circulaión dentro del país y en el extranjero. Trae el cálculo de la radiación solar y el tiempo, indicaciones agrícolas, cálculos astronómicos, resúmenes y observaciones meteorológicas, con gráficos y mapas. La suscrición anual vale solamente diez pesos, y la semestral cinco. Pedidos a Casilla 130, por giro o carta certificada.

## CRONICA POLICIAL

# EL INCENDIO DE ANOCHE

## EL FUEGO DESTRUYE VARIOS NEGOCIOS

Anoche, a las 8 más o menos, se produjo un incendio en calle de San Diego esquina Alonso Ovalle.

El fuego había aparecido en uno de los negocios ubicados en ese lugar, causando perjuicios en la Mercería San Diego, que se halla ubicada en la misma esquina.

Este negocio es de propiedad de don Ernesto Zamorano Poblete y tiene un seguro por $ 20,000 en las compañías Estrella y La República.

También causó perjuicios en la imprenta y librería Excelsior, de don Arturo Flores Vargas, que se encuentra fuera de esta capital, por lo que se ignora si está asegurado.

El almacén de música ubicado en la misma calle San Diego de propiedad del señor Rodolfo Vergues Ruiz, también sufrió las consecuencias del siniestro.

Por la calle de Alonso Ovalle se halla establecida una fábrica de cajas de cartón del señor Rodolfo Moya Alvarez, que junto con otros negocios de los alrededores sufrieron perjuicios por el agua y el fuego.

Las diversas Compañías de bomberos que acudieron al sitio del suceso lograron sofocar el incendio a la media hora de trabajo.

Desde los primeros instantes se trasladaron al lugar del incendio varios jefes de la 6.a Comisaría y algunos de la Sección de Seguridad.

## En el camino viejo Macul

### ALLI, EN UNA OBRA DE LADRILLOS, LA VICTIMA RECIBIO LA MORTAL PUÑALADA

El juez del crimen, señor Luis González, acaba de condenar a la pena de cinco años y un día de presidio al reo Alberto González Valencia, que también se hace llamar Lizandro Valenzuela Valencia.

Se procesó en el 4.o Juzgado del Crimen al reo indicado por la responsabilidad que podía tener en la muerte de Manuel Leyton, ocurrida hace algún tiempo en el camino viejo de Macul.

PIDA
TAXIS
PROTOS
Teléfonos Central:
99 — 236 — 246

Llegó
M. GABA R.
GABA
Reputado producto de origen suizo. Eficaz contra la TOS y afecciones de la garganta.
Las TABLETAS GABA son de sabor muy agradable, refrescantes y desinfectantes.
En venta en las principales Farmacias.
(Base: Zumo de regalicio, goma arábiga, azúcar y esencia de menta).

# ASCENSOS, TRASLADOS Y LICENCIAS POLICIALES

Damos a continuación el último movimiento habido en la policía:

**ASCENSOS**

Decreto N.o 1869, de 21 de Junio de 1926. — Nombra para que desempeñen los empleos que se indican en las policías fiscales, a las siguientes personas:

Inspector 2.o, al sub-inspector de la Prefectura de Santiago, don Héctor Zavala Araos, quien continuará en la misma unidad;

Sub-inspector 1.o, al sub-inspector 2.o de la Policía de La Serena, don Alberto Correa Lecaros, quien pasará a prestar sus servicios a la de Santiago;

Sub-inspector 2.o, al aspirante a oficial, don Miguel Luna Aravena, destinado a la policía de Antofagasta;

Sub-inspector 2.o, al aspirante a oficial, don Domingo Manríquez Salazar, destinado a la Policía de La Serena; y

Sub-inspector 2.o, al aspirante a oficial don Luis Santoni Pérez, destinado a la policía de San Vicente.

**TRASLADOS**

Decreto N.o 1863, de 19 de Junio de 1926. — Traslada a los siguientes oficiales del Servicio de Investigaciones:

El inspector 1.o de Santiago, don Luis A. Díaz Navea, a la de Valparaíso;

El inspector 1.o de Valparaíso, don Oscar Silva Chaparro, a la de Santiago;

El inspector 1.o de Santiago, don Agustín Aubele Aliaga, a la de Valparaíso; y

El inspector 1.o de Valparaíso, don Isaac Gamboa Meza, a la de Santiago.

**ACLARACION**

Decreto N.o 1369, de 19 de Junio de 1926. — Declara que las licencias concedidas por decreto supremo N.o 1634, de 27 de Mayo último, a los comisarios de la policía de Santiago, señores: Alejandro Miqueles Villalón y Abraham Carreño Rojas, deben contarse desde el 11 de Mayo para el 1.o y desde el 7 del mismo mes para el segundo.

**LICENCIAS POR MOTIVOS DE SALUD**

Decreto N.o 1865, de 19 de Junio de 1926. — Concede un mes, a contar desde el 10 del actual y con el goce del 50 o|o del sueldo, al sub-comisario de la Policía de Santiago, don Juan Francisco Barahona Arenas.

Decreto N.o 1866, de 19 de Junio de 1926. — Concede quince días, a contar desde el 7 del actual, al inspector 1.o de la policía de Santiago, don Ramón Hernández Galaz.

Decreto N.o 1867, de 19 de Junio de 1926. — Concede un mes, a contar desde el 24 de Mayo pasado, al sub-inspector 2.o de la Policía de Santiago, don Rigoberto Cárdenas O'Ryan.

Decreto N.o 1850, de 10 de Junio de 1926. — Concede quince días, a contar desde el 5 del actual, al sub-inspector 2.o de la Policía de Santiago, don Agustín Labra García.

Decreto N.o 1870, de 19 de Junio de 1926. — Concede quince días, a contar desde el 14 del actual, al inspector jefe del Servicio de Identificación, Prefecto don Luis Leiva Salas.

Decreto N.o 1871, de 19 de Junio de 1926. — Concede un mes, a contar desde el 21 de Mayo pasado, al inspector 1.o de la Sección de Investigaciones de la Policía de Valparaíso, don Isaac Gamboa Meza.

Decreto N.o 1872, de 1.o de Junio de 1926. — Concede un mes, a contar desde el 8 del actual, al inspector 1.o de la Policía de Santiago, don Luciano Cruz Gallo.

Decreto N.o 1873, de 19 de Junio de 1926. — Concede un mes, a contar desde el 11 del actual, y con el goce del 50 o|o del sueldo, al comisario de la Policía de Santiago, don Alejandro Miqueles Villalón.

## Halló trágico fin bajo el tranvía

### LAS RUEDAS INDICARON LA FORMA COMO SE PRODUJO LA TRAGEDIA, EN QUE EL DESCONOCIDO ENCONTRO LA MUERTE

La desgracia producida antenoche en la Alameda próximo a la Estación Central causó la más penosa impresión entre los numerosos transeuntes que a esa hora circulaban por ese sitio.

Varias personas encontraron frente a la Iglesia Zambrano el cadáver de un desconocido y, según las primeras noticias, se trataba de un individuo que había muerto trágicamente atropellado por un tranvía.

El cadáver del desconocido presentaba varias heridas, pero en los instantes en que fué descubierto no había un solo tranvía por los alrededores.

La 7.a Comisaría, que recibió oportuno aviso del hecho, se encargó de hacer las investigaciones del caso a fin de identificar a la víctima y establecer las causas de la muerte.

Y a las pocas horas lograba descubrir la tragedia.

Uno de los tranvías, el gobernado por el maquinista don Luis Díaz Herrera, tenía las ruedas manchadas con sangre y, lo que es peor, restos de un cadáver.

Sólo entonces se pudo comprobar que era ese tranvía el que había causado el mortal accidente, pero tanto el maquinista como los los dos cobradores, pues se trata también de un acoplado, ignoran el momento preciso de la desgracia, ya que al ser interrogados manifiestan que no se dan cuenta de nada ni han sentido ruido sospechoso ni caída de ningún cuerpo que los hubiera puesto sobre la desgracia.

La policía aprehendió al maquinista y a los cobradores Rómulo Vilches y Ester Bobadilla a fin de que explicaran al juez del crimen el trágico suceso.

En la tarde de ayer el juez del crimen señor González dió comienzo al sumario con las declaraciones de los detenidos y dispuso que se practicara la autopsia al cadáver que se encuentra en el Instituto Médico Legal.

Por otra parte las investigaciones siguieron adelante para establecer quién era la desgraciada víctima que encontró tan inesperado fin bajo las ruedas del tranvía, comprobándose que se llamaba Ramón Corvalán.

Reconoció el cadáver en la morgue la propia madre de Corvalán.

# THE NATIONAL CITY BANK OF NEW YORK - Sucursales en Chile

## Balance al 8 de Mayo de 1926, ordenado practicar por la Superintendencia de Bancos

### ACTIVO Y SALDOS DEUDORES

| | | |
|---|---|---|
| **Fondos Disponibles** | | |
| Caja | $ 7.478,790.62 | |
| Canjes | 1.123,483.89 | |
| Depósitos en Bancos en el país | 1.980,725.39 | |
| Depósitos en Bancos y corresponsales en el extranjero | 8.709,233.35 | |
| Caja en Monedas Extranjeras | 7,976.06 | $ 19.300,200.31 |
| **Colocaciones** | | |
| Avances en Cuenta Corriente y Préstamos cubiertos por garantías prendarias | $ 11.254,990.79 | |
| Avances cubiertos por fianzas | 263,639.44 | |
| Avances sin garantía especial | 73.472,674.31 | |
| Letras y documentos descontados y letras compradas a plazo | 34.519,420.30 | |
| Avances a Directores y Empleados | 65,356.46 | |
| Documentos por Boleta de Garantía | 1.746,240.41 | |
| Otras Colocaciones | 490,721.22 | $ 121.813,042.93 |
| **Inversiones** | | |
| Acciones del Banco Central de Chile | $ 200,000.00 | |
| Otras Acciones y Bonos | 1.00 | |
| Bonos de Empréstitos Fiscales y Municipales | 500,000.00 | |
| Bonos y Otros Valores en poder del Superintendente de Bancos | 26,541.20 | $ 726,542.20 |
| **Otras Cuentas del Activo** | | |
| Letras y Documentos redescontados en otros Bancos (Extranjeros) | 21.319,733.37 | |
| Operaciones de Cambio | 159.635,016.00 | |
| Deudores por Cartas de Créditos, Créditos Documentarios y otros Créditos abiertos | 3.752,804.24 | |
| Operaciones pendientes y varios | 99,818.79 | $ 184.807,372.40 |
| **Otras Cuentas del Debe** | | |
| SUCURSALES: | $ 2.195,016.99 | |
| Gastos de Administración, intereses, arriendos, comisiones y contribuciones, etc. | 1.943,322.49 | $ 4.138,339.48 |
| | | $ 330.785,506.32 |

### PASIVO Y SALDOS ACREEDORES

| | | |
|---|---|---|
| **Adeudado al Público** | | |
| En Cuenta Corriente | $ 29.073,512.48 | |
| Depósitos | 11.703,917.21 | |
| Boletas de Garantía | 1.957,007.15 | |
| Otros Compromisos (vales, letras, giros telegráficos, consignaciones, retenciones, etc.) | 265,035.70 | $ 42.999,472.54 |
| **Adeudado a Bancos** | | |
| A Bancos | $ 500,000.00 | |
| A Bancos y corresponsales en el extranjero | 37.147,942.36 | |
| A Letras Giradas a Plazo sobre Corresponsales Extranjeros | 49.410,537.88 | $ 87.058,480.24 |
| **Otras Cuentas del Pasivo** | | |
| Redescuentos en Bancos Extranjeros (Casa Central y Sucursales) | 21.319,733.37 | |
| Operaciones de Cambio | 159.508,671.54 | |
| Cartas de Créditos, Créditos Documentarios y Otros Créditos | 3.875,920.06 | |
| Impuestos Fiscales por Pagar | 27,634.54 | |
| Operaciones Pendientes y Varios | 1.094,363.71 | $ 185.826,323.22 |
| **Adeudado a los Accionistas** | | |
| Capital Pagado | $ 8.000,000.00 | |
| Fondo de Reserva Legal | 2.000,000.00 | $ 10.000,000.00 |
| **Otras Cuentas del Haber** | | |
| Sucursales | $ 2.402,244.67 | |
| Intereses, Comisiones, Arriendos, etc. | 2.498,985.65 | $ 4.901,230.32 |
| | | 330.785,506.32 |

## CUENTAS DE ORDEN

| | |
|---|---|
| Valores en Custodia | $ 16.507,278.00 |
| Valores en Garantía | 9.786,055.00 |
| Valores en Cobranza | 17.039,021.20 |
| | $ 43.332,354.20 |

| | |
|---|---|
| Depósito de Valores en Custodia | $ 16.507,278.00 |
| Depósitos de Valores en Garantía | 9.786,055.00 |
| Depósitos de Valores en Cobranza | 17.039,021.20 |
| | $ 43.332,354.20 |

TEODORO CAMUS,
Contador

WILLARD SHREWSBURY,
Gerente

# LOS TRABAJOS EFECTUADOS EN LA MAÑANA DE AYER EN EL CLUB HIPICO

**PISTA DE ARENA**

**Bertini**

montada por aprendiz, liviano, pasó una vuelta y 200 metros en 2.28 2|5; en la primera vuelta en 2.14 2|5.

**Revilla**

montada por un aprendiz, atropelló 700 metros en 46.

**Cartilla**

montada por P. Silva, pasó 1,400 metros en 1.34 2|5.

**Tartana**

montada por un aprendiz, pasó 700 metros en 49; después de un descanso repitió la misma distancia en 45 2|5.

**Marly**

montado por un aprendiz, pasó una vuelta en 2.23.

**Keysol**

montado por un aprendiz, pasó a voluntad 700 metros en 49; después de un descanso, repitió igual distancia en 49 2|5.

**Garete**

montado por un aprendiz, liviano, trabajó una vuelta y 200 metros en 2.28; en la primera vuelta marcó 2.14 2|5.

**Melibea**

montada por un aprendiz, pasó 1,400 metros en 1.34.

**Mary Pickford**

montada por un aprendiz, movió 400 metros en 25 3|5.

**Kintamo**

montado por A. Aránguiz, y Zozia por L. Fuentes, pasaron 1,000 metros en 1.9; ganó Kintamo por tres cuerpos.

**El Catorce**

montado por P. Silva, pasó 1,200 metros a voluntad en 1.26 2|5.

**La Verónica**

montada por R. Sepúlveda, pasó 1,200 metros en 1.22 2|5.

**Otra Vez**

y **Mme. Clermont**, montadas por aprendices, movieron 600 metros en 38; ganó la primera por un cuerpo.

**Tristán**

montado por un aprendiz, movió 600 metros en 37 4|5; después de un descanso repitió 700 metros en 45 1|5.

**Vancouver**

montado por M. J. Silva, pasó una vuelta y 200 metros en 2.36 2|5; en la primera marcó 2.21 3|5.

**El Quince**

montado por P. Silva, largó 1,200 metros en 1.34 2|5.

**Vigésima Novena**

montada por P. Silva, pasó 1,200 metros en 1.25 3|5.

**Matasiete**

montado por M. J. Silva, largó 1,400 metros en 1.36.

**Kolipí**

montado por U. Ibarra, pasó al carrerón 1,200 metros en 1.28.

# LOS TRABAJOS EFECTUADOS EN LA MAÑANA DE AYER EN EL HIPODROMO CHILE

**PISTA PESADA (MANO DEL CHILE)**

**Trifulca**

montada por C. Santelices pasó 600 metros en 39.

**Sixpence**

montado por un aprendiz pasó 400 metros en 26.

**Anémona**

montada por un aprendiz pasó 800 metros en 52 1|5.

**Joroba**

montada por M. Rojas, pasó 1,200 metros en 1.26.

**Villapín**

montado por G. Lira pasó 600 metros en 40 2|5; después de un descanso repitió en 40.

**La Perichole**

montada por L. Soto pasó 1.000 metros en 1.6 3|5.

**Villita**

montada por C. Santelices pasó 600 metros en 39 4|5.

**Rafaelita**

montada por R. Olguín pasó una vuelta en 1.42.

**Byron**

montado por un aprendiz pasó 800 metros en 53 1|2.

**Olvidado**

montado por C. Santelices pasó 600 metros en 40 2|5.

**PISTA PESADA (MANO DEL CLUB HIPICO**

**Fullero**

montado por C. Santelices y María Vescera por un aprendiz, pasaron 1,000 metros en 1.6 2|5.

**Hecatombe**

montado por un aprendiz pasó 1.000 metros en 1.6 1|5.

**Crimora**

montada por A. Garay pasó 400 metros en 24 2|5; después de un descanso repitió 600 metros en 37 2|5.

**Turista**

montada por R. Ubilla pasó 400 metros en 24.

**PISTA LIVIANA**

**One Step**

montado por un aprendiz pasó 1,200 metros en 1.26.

**Jolly y Gloria y Patria**

montadas por aprendices pasaron 600 metros en 40 2|5.

**Dominó**

montado por P. Olguín pasó 800 metros en 55.

**Flautín**

montado por un aprendiz pasó 800 metros en 54 1|5.

**Gouvernant**

montado por L. Soto pasó 400 metros en 27 2|5.

**Fan Fan**

montado por P. Olguín pasó 800 metros en 55 3|5; después de un descanso repitió en 53.

# EL REMATE DE HOY

El nuevo Tattersall de don Arturo Calvo M., construído en la Avenida Club Hípico N.o 1450, se inaugurará hoy a las 3 P. M. con un remate de caballos.

Tanto por la calidad de los elementos que caerán bajo el martillo, como por el interés de los turfmens por conocer las nuevas instalaciones del Tattersall que son sobrias y de todo gusto y en que el señor Calvo no ha escatimado en gastos, puede asegurarse que el local se verá sumamente concurrido.

He aquí el detalle del remate:

**HARAS LOS ANDES**

**Yeguas de crías**

**Green Cap**, yegua alazana, nacida en Estados Unidos en 1909, por Sombrero y Solana, por Salvador.

**Bizerta**, yegua colorada, nacida en 1918, por Burgomaster y Bética, por Batt.

**Irish Moll**, yegua colorada, nacida en Estados Unidos en 1908, por Irish Lad y Santa Inés, por Magazán.

**Miss Lady**, yegua colorada, nacida en Francia en 1912, por Mordant y Zueika, por Sheen.

**Lady Blanca**, yegua colorada, nacida en Argentina en 1909, por Marte II y Las Blancas, por Brandzen.

**Yearlings**

**O'Brien** potrillo colorado, por Bishop y Miss Lady, por Mordant, nacido el 19 de Noviembre de 1924.

**Odessa**, potranca mulata, por Bishop e Irish Moll, por Irish Lad nacido el 28 de Setiembre de 1924.

**Fresca**, potranca rosilla, por El Pícaro y Calva, por Olascoaga, nacida el 29 de Octubre de 1924.

**Alamosa**, potranca colorada, por Ugolín y Xia, por Olascoaga, nacida el 13 de Octubre de 1924.

**La Pícara**, potranca colorada, por El Pícaro y Quenelle, por Olascoaga, nacida el 27 de Noviembre de 1924.

**Animales en training**

**Pontevedra**, yegua alazana, por Burgomaster y Bright Girl, nacida en 1922. Ganadora.

**Los Andes**, potrillo tordillo, por Bishop y Pimponia, nacida en 1921. Ganador.

**Haras "Ebeache"**

**Latigazo**, colorado, nacido el 26 de Octubre de 1924 por Dichoso y Juanchera, por Galloway.

**La Ñatita**, alazana, nacida el 30 de Setiembre, por Alum y Nell' Acqua, por Cuyano III.

**Limarí**, colorado, 3|4 de sangre, nacido el 10 de Setiembre de 1924, por Alum y Caluga, 1|2 sangre.

**STUD RIO ORO**

**Maximalista** (1922), por Last Reason y Kost. Ganador de 5,750 pesos en premios.

**Gineta II** (1922), por Nítrico y Claciere, ganadora.

**Lancetazo** (1921), por Last Reason y Kost. Ganador de tres carreras y de $ 12,600 en premios.

**Batum** (1923), por Eclair II y Bravata, hermano materno de Bricole (Polla de Potrancas y Juan Hatthews).

**DE DIVERSAS PROCEDENCIAS**

**Reproductor**

**HAROLD**, por Eclair II y Heráldica, ganador del Cotejo y Polla de Uotrillos, La Huacca. Copa Jackson y $ 64,800 en premios.

**YEGUA DE C**

**Proud Pet**, 6 años, F. S., por Barsac y Proud and Prim. Importada de Inglaterra y preñada por Puff.

**ANIMALES EN TRAINING**

**Mundana** (1922) por Last Reason y Coqueta IV. Ganadora de $ 2,800 en premios.

**Papirusa** (1921), por Sumbar y Souci II.

**Latoso** (1921), por Eclair II y Divertida.

**La Cloche** (1922), por Brasil II Eastham Ferry, ganadora.

**Facundina** (1922), por Campanazo y Foga, ganadora de tres carreras, entre ellas el clásico Las Oaks y de $ 31,410 en premios.

**La Triste** (1922), por Osboch y Vidalita, ganadora de dos carreras.

**Pinturera** (1920), por Pibe y Dogaresse, ganadora de varias carreras.

**Ken** (1920), por Ben y Circingle.

**PRODUCTO DE AÑO Y MEDIO**

**Oldemburgo**, por Harold y Film.

**EL STEEPLECHASE DEL PROXIMO DOMINGO**

El premio Teresita, steeplechase que se disputará el Domingo próximo en el Hipódromo Chile, no dejará de correrse ni por causa de lluvias.

# BOLSA DE COMERCIO

**MOVIMIENTO**

La mayor parte del movimiento de ayer le correspondió a la 2.a rueda, pues la 1.a se desarrolló en medio de bastante flojedad.

Se anotaron conformes en Morococalas, Fortuna Ltd., Chacaltayas, Tocopillas, etc., cuyo detalle se demuestra en los boletines de las ruedas publicadas a continuación.

El valor de lo adjudicado en bonos ascendió a 389,500 nominal.

Los precios en acciones se mostraron flojos y firmes en bonos.

**SUBIERON**

BONOS: Caja 6-1, de 82 a 83 1|2; Caja 8-1, de 95 1|2 a 95 3|4.

MINERAS: Fortuna, de 3 5|8 a 4; Fortuna de Colquiri, de 8 a 9; Mafil, de 17 1|4 a 17 1|2; Oruro, de 24 a 24 1|2.

INDUSTRIALES: Elect. Pref., de 32 a 32 1|2; Gas de Santiago, de 53 a 53 1|4.

**BAJARON**

BONOS: Caja 7-1, de 88 1|2 a 88 1|4; Garantizador 8, de 28 a 25; Hipotecario 8-1, de 91 a 90 7|8.

MINERAS: Carolina, de 10 1|2 a 10; Condoriaco, de 2 1|2 a 21|8; Cerro Grande, de 44 1|4 a 43; Chacaltaya, de 10 1|4 a 9 3|4; Morococala, de 39 1|2 a 39 1|4; Onix, de 27 a 26; Oplocas, de 122 a 120; Patiños, de 267 a 264; Tocopilla, de 76 a 75 1|2.

INDUSTRIALES: Gas Valparaíso, de 78 a 77.

**OPERACIONES EFECTUADAS AYER**

**PRIMERA RUEDA**

14000 Caja 8-1, 95 1|2.
34000 Caja 8 1|2, 92.
2000 Caja 7-1, 88 1|4.
8000 Garant. 8, 25.
3 Gas, 53 1|4.
6 Gas, 53.
1300 Máfil, Julio 8, 17 1|2
2000 Fortuna, 3 3|4.

**SEGUNDA RUEDA**

13000 Caja 8-1, 95 3|4
94000 Hipotecario 8-1, 90 5|8
19000 Hipotecario 8-1, 90 3|4
68500 Caja 8 1|2, 92
5000 Caja 6-1, 83 1|2
1 Club Hípico, 850
100 Gas, 53 1|4
100 Morococala, Julio 18, 39 1|4
200 Morococala, Julio 8, 39
900 Morococala, Julio 22, 39
1000 Fortuna, Julio 8, 3 7|8
2000 Fortuna, Julio 8, 4
100 Cerro, Julio 22, 41
400 Chacaltayas, Julio 22, 9 7|8
500 Chacaltayas, Julio 8, 9 3|4
40 Lautaro Post., 175
100 Tocopilla, Julio 8, 75 3|4
200 Fortuna de Colquiri, Jul. 22, 9
12 Gente Grande, 51
500 Condoriaco, Julio 8, 2
500 Condoriaco, Julio 8, 2 1|8

**REMATE**

9530 FF. CC. Llano Maipo, 75 1|4

## CAMBIO

**TIPO VENDEDOR**

| | |
|---|---|
| COMERCIAL | $ 39.80 |
| UN PESO PAPEL VALE | 6 -|32 |
| £ POR DOLARES | 846 3|4 |

**BANCO LONDRES Y AMERICA DEL SUD LTDO.**

**(Antes Banco de Londres y Río de la Plata Ltdo.)**

**Cambio sobre el exterior**

| PLAZA | 90 D. V. | Vista |
|---|---|---|
| Londres | 39.90 | 40.40 |
| París | 241|8 | 24 3|84 |
| Amberes | | 24.— |
| New York | | 8.27 1|2 |
| España | | 1.34 1|2 |
| Italia | | 30 3|8 |
| Brasil | | 40.40 |
| Uruguay | | 8.56 |
| Argentina | | 3.37 |
| Holanda | | 3.32 1|2 |
| Japón | | 4.02 |
| Suiza | | 1.60 1|4 |
| Siria | | 40.40 |
| Portugal | | 40.40 |
| Panamá | | 40.40 |
| Perú | | 40.40 |

# PRECIOS DE COMPRADOR Y VENDEDOR AL TERMINAR LAS RUEDAS

| TITULO | Comprador | | Vendedor | |
|---|---|---|---|---|
| | Cantid. | Precio | Cantid. | Precio |
| **BONOS** | | | | |
| Caja 8-1 | 10000 | 95½ | 11000 | 95¾ |
| Caja 7-1 | 10000 | 95½ | 10000 | 91 |
| Caja 6-1 | 5000 | 83 | | |
| Hip. 8-1 | 50000 | 90¾ | 10000 | 91 |
| Hip. 4-1 | 12000 | 84 | | |
| Garant. 8 | | | 5000 | 25 |
| **BANCOS** | | | | |
| Chile | 100 | 191 | | |
| Italiano | 100 | 74½ | | |
| **MINERAS** | | | | |
| Carolina, Julio 8 | 200 | 10 | 100 | 10½ |
| Caylloma | 500 | 4 | | |
| Caylloma, Julio 22 | | | 100 | 4½ |
| Colquirí | 200 | 6⅛ | | |
| Cerro Grande, Julio 22 | 100 | 41½ | 100 | 42 |
| Chacaltaya, Julio 22 | 100 | 10¾ | | |
| Chacaltaya | | | 200 | 9¾ |
| Disputada | 100 | 16 | | |
| Disputada, Julio 22 | | | 200 | 16½ |
| Fortuna, Julio 8 | 500 | 4 | | |
| Fortuna de Colquirí, Julio 22 | 200 | 9 | | |
| Higuera, Julio 22 | 500 | 3¼ | 100 | 3¾ |
| Minera | 2000 | 14¾ | | |
| Morococala, Julio 22 | 100 | 39 | | |
| Morococala, Julio 8 | | | 100 | 39 |
| Onix, Julio 22 | 100 | 26¼ | 100 | 26½ |
| Oplocas, Julio 22 | 100 | 120 | | |
| Oplocas | | | 100 | 120 |
| Patiños, Julio 22 | 200 | 264 | 100 | 265 |
| Tocopilla, Julio 22 | 100 | 75¾ | | |

| TITULO | Comprador | | Vendedor | |
|---|---|---|---|---|
| | Cantid. | Precio | Cantid. | Precio |
| **SALITRERAS** | | | | |
| Loa | | | 100 | 35½ |
| Lautaro Part. | | | 4 | 175 |
| **GANADERAS** | | | | |
| Gente Grande | | | 100 | 56 |
| Fuegos | 100 | 145 | 100 | 150 |
| **INDUSTRIALES** | | | | |
| Gas | 50 | 53 | 6 | 53¼ |
| Elect. Indus. | 350 | 8½ | | |
| Fósforos | 134 | 170 | | |
| Telégrafo Comercial | 100 | 38 | 50 | 39 |
| Elect. Prej. | 300 | 32½ | | |
| Malvoa | 1000 | 7 | | |
| Gas Valp. | | | 10 | 77 |
| Cemento Melón | 200 | 42 | 200 | 43 |
| Vinos | | | 100 | 26½ |
| Catres | | | 100 | 43 |
| Paños Tomé | 100 | 34 | | |

**CIERRE A LAS 4.30 P. M.**

| Cambio: | | | | |
|---|---|---|---|---|
| Oruro | | 24½ | | |
| Onix, trans., Julio 8 | | 26 | | |
| Patiño, Julio 22 | | 264 | | |
| Morococala, Julio 8 | | 39¼ | | |
| Kelluani, Julio 22 | | 5 | | |
| Cerro Grande, Julio 8 | | 43 | | |
| Carolina, trans., Jl. 22 | | 10 | | |
| Colquirí, Julio 22 | | | | 6¼ |
| Tocopilla, Julio 8 | | | | 75½ |

**OPERACIONES EFECTUADAS EN VALPARAISO**

**PRIMERA RUEDA**

3500 Caja 8-1, 95 1|2.
10000 Caja 8-1, 95 1|4.

**CAMBIO**

Vendedor ... ... ... ... 39.80
Comprador ... ... ... ... 39.70

**SEGUNDA RUEDA**

200 Cerro, Julio 22, 43
300 Morococala, 175
75 Chacaltaya, 175
300 Cerro Grande, Julio 22, 42

**REMATE**

2 Huanuni, 45 1|2.
23 Vicente, 25
500 Ohañarcillo, 0.10
900 Pesos bonos Municipalidad de Valparaíso, 7-3 olo, 55

**CAMBIO**

Vendedor.. .. .. .. .. .. 39.80
Comprador.. .. .. .. .. .. 39.70

## COTIZACIONES DE METALES

Cablegrama sobre cotización de los metales correspondientes a ayer.

**CONTADO**

Estaño £ 273.12.6; Subió 0.17.6.
Cobre Standard £ 56.15.0; No varió.
Plata d. 30 1|4; Subió 1|18.
Estaño £ 273.0.0; Subió 0.17.6.

**PLAZO**

Cobre Standard £ 57.12.6. No varió.

En la VEJEZ

la Emulsión de Scott ayudará poderosamente a conservar las fuerzas y mantener el bienestar y actividad. Sus cualidades de alimento y medicina sin el engañoso estímulo de drogas o alcohol hacen de la legítima

Emulsión de Scott

*Un Verdadero Tónico Para todas las Edades*

Ingredientes que forman la base de la composición de la **Emulsión de Scott**: Aceite de hígado de bacalao, glicerina, hipofosfitos de cal y soda, acacia y aromáticos.

## FERIA EDUARDO RODRIGUEZ y Co.

**EXPOSICION ESQ. DE ANTOFAGASTA.— REMATES LOS MARTES Y VIERNES.— OFICINA: HUERFANOS 1260.— CASILLA 3654.— TELEFONO 1031**

Precios corrientes de la Feria de Animales del Viernes 25 de Junio de 1926:

Terneros:
De pie, gordos, de $ 80 a $ 120
De 1 año, de 100 a 190
Novillos:
De 1 1|2 año, mestizos, $ 160 a 210
De 2 años, de 190 a 310
De 3 años, de 310 a 490
Vaquillas:
De 1 1|2 año, de $ 110 a 220
De 2 años, de 120 a 260
De 3 años, de 260 a 390
Vacas:
Flacas, de $ 160 a 210
A media gordura, de 360 a 480
Gordas, de 460 a 710
Paridas, mestizas, de 460 a 1,030
Bueyes:
Flacos, de $ 260 a 310
A media gordura, de 410 a 520
Gordos, de 560 a 910
De trabajo, de 420 a 610
Varios:
Yeguas, de $ 40 a 530
Caballos, de 50 a 60
Mulas, de 60 a 310

VENTAS AL PESO

Vacas, de $ 1.08 a 1.26 el kilo
Bueyes, de 0.80 a 1.32
Novillos, de 0.91 a 1.30
Torunos, de 0.75 a 1.15

## CAJA DE CREDITO HIPOTECARIO

**REMATE JUDICIAL**

El 20 de Julio de 1926, a las 3 P. M., se rematará en el Quinto Juzgado Civil de Mayor Cuantía de Santiago, el predio signado con el N.o 550 de la Avenida Matta hoy N.os 528 y 550, con frente también a la calle del Carmen de esta ciudad.

**MINIMUM** .. .. .. .. 110,000

que se pagará: a) Con $ 83,000 al contado, en dinero efectivo, y b) Con $ 27,000 a seis meses plazos.

Bases y antecedentes en la secretaría del Quinto Juzgado Civil de Mayor Cuantía de Santiago.

Títulos en el Archivo de la Caja de Crédito Hipotecario.

28—J.

CIGARRILLOS MONTERREY

1.60

PRIMERA SELECCION HABANA

## MATADERO PUBLICO

Los corrales de este establecimiento encerraron ayer el siguiente ganado, para la venta de hoy:

| Ganado mayor | | Ganado menor | |
|---|---|---|---|
| Bueyes | 70 | Corderos | 1135 |
| Novillos | 203 | Cerdos | 254 |
| Vacas | 174 | Cabros | 20 |
| Q. vivos | 38 | Terneros | 33 |
| Id. el vara | 70 | | |
| Total | 555 | Total | 1442 |

**PRECIOS DE LAS CARNES**

Ayer se fijó el siguiente precio para la venta de hoy:

| | | | |
|---|---|---|---|
| Carne de buey, 1.a | 1.85 | y | 1.95 |
| Id. de 2.a | 1.65 | y | 1.75 |
| Id. de 3.a | 1.40 | y | 1.50 |
| Carne de novillo, 1.a | 1.85 | y | 1.95 |
| Id. de 2.a | 1.65 | y | 1.75 |
| Id. de 3.a | 1.40 | y | 1.50 |
| Carne de vaca, 1.a | 1.85 | y | 1.95 |
| Id. de 2.a | 1.65 | y | 1.75 |
| Id. de 3.a | 1.40 | y | 1.50 |
| Carne de cordero, 1.a | 2.70 | y | 2.80 |
| Id. de 2.a | 2.40 | y | 2.50 |
| Id. de 3.a | 1.80 | y | 2.00 |
| Carne de oveja, 1.a | 2.00 | y | 2.20 |
| Id. de 2.a | 1.70 | y | 1.80 |
| Id. de 3.a | 1.10 | y | 1.40 |
| Carne de cerdo, 1.a | 2.10 | y | 2.20 |
| Id. de 2.a | 1.80 | y | 2.00 |
| Id. de 3. | 1.20 | y | 1.40 |
| Grasa en rama | 1.50 | y | 1.60 |
| Sebo de ovejuno | 1.30 | | |
| Cuero buey (grande) | 1.20 | | |
| Cuero de novillo | 1.50 | | |
| Cuero de vaca | 1.50 | | |
| Cuero ternero, kilo | 3.00 | | |
| Cuero de ovejuno, a | 70.00 | y | 90.00 |

# REMATE DE FRUTOS DEL PAIS

**EFECTUADO EN LA FERIA DE PRODUCTOS AGRICOLAS DE URETA Y CIA.— SUCESORES DE EMETERIO URETA C.— LOCAL DELICIAS 3410.— TELEFONO 42 (ESTACION).— OFICINA BANDERA 98.— TELEFONO 995 (CENTRAL).— CASILLA 1840**

Transacciones verificadas el Jueves 24 de 1926:

**AFRECHO, los 100 kilos:**
100 sacos C. P., $ 14.
50 sacos B. y Ch., $ 13.20.
4 sacos mal estado N. O., $ 12.
50 sacos azumahado N. O., $ 11.
**AFRECHILLO, los 100 kilos:**
200 sacos K. B. y Cía., $ 14.80.
22 sacos B. y Ch., $ 14.
50 sacos agor. N. C., $ 13.
**AVENA BLANCA, los 100 kilos:**
22 sacos A. C., $ 26.
134 sacos mojada A. C., $ 24.
89 sacos J. de D. C., $ 20.
7 sacos Hda. C., $ 20.
53 sacos M. P. V., $ 16.50.
**CARBON ESPINO, el saco:**
148 sacos Hda. H., $ 16.
50 sacos L. A. Z., $ 15.20.
252 sacos L. A. Z., $ 15.
25 sacos J. V., $ 14.40.
64 sacos C. y de la F., $ 14.20.
40 sacos C. A., $ 14.
4 sacos chicos R. L. G. M., $ 18.80
136 sacos R. L. G. M., $ 13.
500 sacos E. W., $ 13.
4 sacos mal estado Hda. H. $ 7.60
1 saco mal estado C. y de la F., $ 7.
2 sacos mal estado R. L. G. M., $ 4.60.
**CARBON BLANCO, el saco:**
6 sacos Hda. H., $ 8.20
**CARBONCILLO, el saco:**
40 sacos N. O., $ 8.60.
**CASTAÑAS, los 100 kilos:**
4 sacos A. D., $ 2.
**CEBADA, los 100 kilos:**
3 sacos del país, E. D. V., $ 20.
**CHUCHOCA, los 100 kilos:**
8 sacos T. C., $ 70.
**FREJOLES, los 100 kilos:**
1 saco burros G. Hnos. $ 105.
10 sacos burros A. T., $ 100.
12 sacos coscorrones O. P., $ 95.
2 sacos bayos R. S., $ 94.
20 sacos milagros A. Q., $ 80.
**GRANZAS TRIGO, los 100 kilos:**
30 sacos blanco J. de D. C., $ 19.
17 sacos B. y Ch., $ 15.
**HUESILLOS, los 100 kilos:**
10 sacos G. y Cía., $ 80
**LEÑA, la carga:**
8 cargas eucaliptus 1.o, L. M., $ 55.
6 cargas monte A. L. C., $ 40.
6 cargas monte 2.o, A. L., $ 26.
**MAIZ, los 100 kilos:**
14 sacos morocho blanco M. C. G., $ 45.
4 sacos amarillo M. C. G., $ 33.
12 sacos amarillo C. Hnos., $ 32.50
15 sacos amarillo C. R. y Cía., $ 32.00.
10 sacos amarillo C. R. y Cía., $ 32.
12 sacos amarillo O. G. S., $ 32.
25 sacos amarillo Fdo. Sta. C., 32 pesos.
3 sacos amarillo, J. G. C., $ 32.
100 sacos amarillo I. L., $ 31.
49 sacos colorado Hda. Ch., $ 30.50
11 sacos colorado J. M. L. E., $ 30.50.
10 sacos blanco eureka F. I. C., $ 30.50.
60 sacos americano seco J. M. G., $ 30.
3 sacos colorado J. de D. F., $ 30.
50 sacos colorado M. L., $ 30.
15 sacos colorado J. V., $ 30.
22 sacos colorado J. G. C., $ 30.
**MIEL, los 100 kilos:**
4 barriles T. C., $ 80.
**PAPAS, el saco:**
2 sacos cazuelas R. S., $ 27.
25 sacos amarillas L. y D., $ 22.50.
65 sacos P. de C. $ 22.
50 sacos amarillas J. H. B., $ 22.
3 sacos amarillas R. S., $ 22.
25 sacos amarillas D. A., $ 22.
125 sacos amarillas V. y E., $ 21.
360 sacos amarillas E. C., $ 21.
125 sacos amarillas A. Q., $ 21.
6 sacos amarillas M. L., $ 19.
30 sacos semillón P. de C., $ 16.20.
30 sacos semillón P. de C., $ 16.
1 Saco chico E. C., $ 11.
**..Pasto:** los 100 kilos:
50 Colisas 2.o corte, seco, J. M. P., $ 11.
47 Colisas 2.o corte, seco, N. C. 11.
340 Fardos 2.o corte, A. V., 10.
44 Colisas 2.o corte, mojado, N. C., $ 10.
100 Colisas 2.o corte, mojado, J. M. F., 9.60.
80 Colisas 2.o corte, mojado, G. A., $ 9.60.
100 Colisas 2.o corte, mojado, J. M. F., 9.40.
50 Colisas 2.o corte, mojado, A. R., $ 9.
45 Colisas 2.o corte, mojado, M. 8., $ 9.
**Pasto**, la colisa:
70 Colisas, 3.er corte, L. V. $ 8.
**Semilla linaza**, los 100 kilos:
9 Sacos A. G., $ 80.
**Semilla curagüilla**, los 100 kilos:
25 Sacos J. M., 23.
50 Sacos F. St. 22.50.
113 Sacos J. M., 22.
12 Sacos (mala), M. V. O., 10.
**Trigo**, los 100 kilos:
126 Sacos candeal fallo, S. R., 50.
80 Sacos florence, fallo, F. B., 41.
**Quesos**, los 46 kilos netos:
106 Kilos Manantiales, D. E. C., 231.
310 Kilos Apalta, F. Hnos., 232.
136 Kilos San Vicente, P. A. C., 231.
24 Kilos Santiago, L. A., 230.
84 Kilos San Vicente, R. A. C., 230.
155 Kilos Manantiales, D. E. C., 230.
262 Kilos Teno, J. V. M., 225.
81 Kilos Retiro, P. I. V., 225.
169 Kilos Malloa, D. B. L., 226.
231 Kilos Tinguiririca, B. L. C., 220.
412 Kilos Pahuilmo, J. L. A., 220.
351 Kilos Lo Bustamante, J. B., 220.
481 Kilos Fundo Los Perales, 220.
185 Kilos Cabaña Blanca, R. V. R., $ 220.
669 Kilas Lolenco, D. B. 220.
414 Kilos Santa Teresa, de Malloa, F. L. A., 220.
116 Kilos Victoria, de Paine, N. G. E., 220.
266 Kilos Totilhue, J. G. G., 215.
170 Kilos San José de Toro, E. M. R., 215.
133 Kilos Graneros, D. V. A., 210.
467 Kilos Huique, J. E. de E. 210.
255 Kilos Requínoa, A. R., 210.
12 Kilos partido, R. V. R., 200.
212 Kilos San José de Toro, E. M. R., $ 200.
188 Kilos Millahue, O. E. M., 200.
14 Kilos partido, J. L. A., 200.
123 Kilos partidos, D. V. A., 175.
527 Kilos Santiago, M. H., 160.
9 Kilos Santiago, V. C. y T., 50.
**Mantequilla**, los 46 kilos netos:
27 Kilos Villa Alegre, S. N., 512.
20 Kilos Campusano, J. S. 8., 512.
36 Kilos General Cruz, S. R. de B., $ 512.
40 Kilos Villa Alegre, R. N., 511.
30 Kilos Buin, E. M., 512.
10 Kilos Malloco, L. F., 512.
32 Kilos Casagrande, F. L., 512.
28 Kilos Corral, G. L. P., 512.
27 Kilos Tinguiririca, L. E., 511.
18 Kilos Santiago, J. O., 512.
34 Kilos Cunaco, V. Hdos., 512.
13 Kilos Bull, J. F. B., 512.
23 Kilos Angol, L. C. A., 512.
18 Kilos Angol, L. C. A., 510.
40 Kilos General López, P. N. M. $ 510.
50 Kilos Rancagua, M. y A., 500.
58 Kilos San Juan, A. y L., 500.
61 Kilos San Juan A. y L., 500.
14 Kilos Bulnes, A. A., 500.
58 Kilos Río Negro, L. L., 400.
50 Kilos Santiago, A. Hnos., y Cía., $ 400.
33 Kilos Frutillar S. y W., 385.
171 Kilos Llanquihue, A. N., 370.
21 Kilos Santiago, B. W., 370.
19 Kilos Río Negro, A. S. J. y Cía., $ 360.
95 Kilos Santiago, P. Hnos., 360.
11 Kilos Curacaví, E. G., 250.

NOTA. — Los precios publicados son con envase.

Remate los Lunes y Jueves, de 1.30 a 6 P. M.

**RAIMUNDO URETA I.**
Gerente.

## TRIBUNALES DE JUSTICIA

# MOVIMIENTO HABIDO EN 25 DE JUNIO DE 1926

**CORTE SUPREMA**

**Primera Sala**

1. Soc. Francke Julia y Cía., con Ricardo Edwards, fallada, confirmada.

2. Contra Luis Alfredo González, fallada, confirma resolución;

3. Contra Alfredo Bascuñán Parada y otros en trámite.

4. Arturo Frontaura y otros con el Fisco, en trámite.

5. Quiebra de Benjamín Flores, acuerdo y diligencia.

Las demás no vistas.

Alegaron: don Humberto Silva S. por le recurso y don Arturo Yávar, contra el recurso en la primera; don Eduardo Grez P., por el recurso y don Ernesto Roldán, contra el recurso en la 5.a

**Segunda Sala**

4. Contra Saturnino Comesaña, acuerdo; redactor señor Rojas.

5. Contra Josefina Quintanilla, acuerdo; Redactor señor Cortés.

7. Juan Marinovic y otro contra Vicente Quiroga, en trámite.

8. Abel Saavedra con Luis Miranda, acuerdo; Redactor señor Cruz.

9. Partición fundo Maipué, en trámite;

10. Agustín Toro con Víctor M. Osorio, acuerdo; Redactor señor Rojas.

13. Herberto González y otro con Julio Rodríguez, fallada; revoca resolución.

Las demás no vistas.

Alegaron: don Juan M. Ramírez se anunció contra el recurso en la 5.a; y don Rafael Lorca, se anunció por el recurso en la 13.a

**Fallada de acuerdo**

Concurso Juez L. Civil de Talca, confirma resolución apelada.

Discordia de votos: Volvió al rol Guillermo Contreras con Adelina Troncoso y otra. C. forma.

**Borrador de sentencia**

El señor Alzérreca entregó en la causa contra Figueroa y otros.

**CORTE DE APELACIONES**

PRIMERA SALA

**Relator señor González**

**Opositor, señor Alvarez**

1. J. Aparicio con J. Llull, sin tribunal.

2. Sumario por muerte de H. Serrano, aprobada.

3. Sumario por muerte de Juan de Dios Flores, aprobada.

4. Sumario por muerte de H. Arenas, aprobada.

5. Sumario por muerte de J. R. Torres, aprobada.

6. Compañía de Seguros la Hormiga con L. Silva, acuerdo.

7. Junta de Beneficencia de Santiago con Fisco, tramitación.

8. M. Iglesias de la V. con Expreso Villalonga, tramitación.

9. G. Larios y Cía. con Guillermo Kurts, confirmada.

10. E. Aburto con Ferrocarriles del Estado, sin tribunal.

No vistas las demás.

**Del acuerdo:**

E. Carrasco con Suc. Leigthon Sotomayor, en cuenta.

**Alegaron:**

En la 6.a, don Samuel González por el recurso y don Manuel Jara C. contra el recurso.

En la 9.a, don Mamerto Candia, revocando y don César Balaunde, confirmando.

**Segunda Sala.— Relator señor Fontaine**

1. S. de la Fuente con A. Patit, sin tribunal.

2. Sumario infracción ley Reclutas y Reemplazos, aprobada.

3. Contra E. Aravena y otros, confirmada.

3. Contra S. Villegas, no ha lugar a la acumulación.

4. Contra L. Urzúa y otros, revocada.

6. Contra Gmo. Garcés, aprobada.

7. Contra L. Navarro C., confirmada.

8. Contra J. Pérez, no ha lugar incompetencia.

10. Contra S. Guerrero, confirmada.

11. J. Biscupovick con V. Gutiérrez, trámite.

13. Rosa Novoa v. de A., con R. Wilson, confirmada con declaración.

14. R. Matte con J. Matte, Alegatos pendientes.

No vistas las demás.

Del acuerdo:

Contra Juan Sagredo, aprobada.

Cía. Chilena A. G. A. con M. Carrasco, menor cuantía, fallada.

Fallada y confirmada la 3.a de ayer L. Reyes v. de J., después de terminados los alegatos. Alegó don L. Benavides cno odVn p.PCntra y L. Benavides con don D. V. Ortiz.

Alegaron:

En la 6, don Teófilo Ruiz R., aprobando.

En la 7, 8, 9, 10, 11, 12, 13 y 14, don Rafael Mozó con don Gmo. Fuentes R.

**Tercera Sala.**— Agregada: Genaro Pérez contra Crispín Uriarte, fallada, confirma con declaración; José Ramírez con Francisco A. Cáceres, en trámite.

Fallada de acuerdo:

Contra Estefanía Henríquez, confirmada.

Continuó la pendiente del Miércoles Corina Forrastal v. de Campbell con Enriqueta Campbell y otros y quedaron pendientes.

Alegaron:

Don Guillermo Fuentes con don Teófilo Ruiz Rubio en la agregada; don Luis Salinas Martínez y don Enrique Barbosa con don Pedro Daza en la continuación y quedó pendiente.

CUARTA SALA

Relator, señor Silva (opositor señor Larraín).

1. J. Pérez con C. Urate, confirmada.

3. J. Calderón con M. Torres A., confirmada.

4. A. Jara y otros con E. Guajardo, trámite.

5. A. Cavada con F. Contreras, trámite y acuerdo.

7. A. Carrasco V., eximisión servicio militar, aprobada.

8. A Dittmann con J. Abogabir, sin tribunal.

9. J. A. Guerra con R. Lacourt, acuerdo.

13. E. Piñeiro con S. Ulloa, trámite.

No vistas las demás.

Del acuerdo:

Rosa Herrera v. de S. con M. de la Borda, confirmada.

Alegaron:

En la 3.a, don Pedro Gálvez G., confirmando.

En la 4.a, don Ambrosio Rodríguez con D. Julio Lagos.

En la 5.a, don Franklin Otero, revocando.

En la continuación de la No 20 del 12 del presente J. Pérez contra C. Urate, don Guillermo Fuentes con don Teófilo Ruiz.

1872 1926

EN COCOA M. LA R. "SUPERIOR"

En tarritos de 1|2, 1|4 y 1|8 libra.

NO TIENEN NINGUN RIVAL
PIDENLA EN TODAS PARTES

Hucke Hnos. S. A. C.

## ¡A los Comerciantes, Industriales y Profesionales!

Se les reitera que antes del 1.o de Julio próximo deberán efectuar las declaraciones sobre el giro principal y los giros anexos de sus negocios u oficinas, para el trienio comprendido entre 1926 y 1929. Los que no hicieren su declaración incurrirán en fuertes multas, pagarán la patente más alta y SUS NEGOCIOS SERAN CLAUSURADOS CON EL AUXILIO DE LA FUERZA PUBLICA.

Los contribuyentes podrán solicitar los formularios y entregar sus declaraciones en las oficinas municipales siguientes: Matrícula de Patentes, Municipalidad, oficina 8, primer piso; Echeverría N.º 868, San Pablo N.º 1825, Esperanza N.º 653, Camilo Henríquez N.º 115 y Arturo Prat N.º 2271. No se admiten gestores.

J 27.

LA OFICINA DE MATRICULA DE PATENTES.

## Banco Central de Chile

PAGO DE LA TERCERA CUOTA

Según lo dispuesto en el artículo 8.o de la Ley Orgánica del Banco Central de Chile, los accionistas deben pagar la tercera cuota, de trescientos pesos para cada acción, el 28 de Junio en curso.

A. BURR S.,
GERENTE GENERAL

**DESAFIO.**—Francisco Huerta desafía al vencedor de la pelea José Sáez (Firpito) y Armando Concha. Bases, Bandera 154, 2.o piso, con Angel Kaminsky B.

**ACLARACION.**—Se nos pide la publicación de las siguientes líneas: "Señor Redactor de Box don Julio Lecaros L.—"La Nación".—Presente.—Muy señor nuestro: Me permito molestar a usted rogándole tenga a bien hacernos el favor de insertar en la página boxeril, la presente rectificación:

Con motivo de efectuar el Centro Deportivo Medidores, hoy Sábado, una velada que servirá para inaugurar el nuevo local que ocupa el Gimnasio, acordó el Directorio, en su última reunión, efectuada el Miércoles 23, hacer pública la presente rectificación:

Que el Medidores, reconociendo el valor que representa para la vida y progreso de la institución, la continua y desinteresada propaganda que diariamente hacen los diarios en sus columnas, se hace un deber de dedicar esta humilde velada en honor de la prensa de Santiago y no como erróneamente aparece en el programa, dedicada al Sandow's Magazine.

Y también, en dicha reunión se acordó dar a la publicidad nuestro reconocimiento sincero a estos portavoces de la cultura y pensamientos instructivos que benefician grandemente el bienestar de la clase trabajadora que va a los Centros en busca de un mayor desarrollo físico.

Agradecidos de la atención que usted nos dispense, quedamos de usted como sus muy attos. y S. S.—(Firmados).—**A. Carvajal B.**, presidente.—**M. Rodríguez R.**, secretario accidental".

EL JABON
HIGIENICO
ESPECIAL
ES UN BUEN JABON

# ALFONSO ORREGO CON JUAN MENDEZ PELEAN ESTA NOCHE EN EL MEDIDORES

## LA VELADA DE HOY ES DE INAUGURACION DEL LOCAL. LOS PRELIMINARES Y EL SEMI-FONDO

La fiesta que ha organizado para esta noche el Centro Deportivo Medidores, promete resultar de lo más lucida, pues se trata de una velada de inauguración del nuevo gimnasio que posee la institución arriba nombrada, y cuyo local está ubicado en calle de Riquelme esquina de Mapocho.

La base de la función de hoy está encomendada al segundo campeón de Chile en el peso liviano, Alfonso Orrego y Juan Méndez, destacado aficionado del Centro Esmeralda. Ambos rivales se presentan esta noche en inmejorables condiciones de salud y entrenamiento, por lo que se presume que el encuentro en referencia será un combate reñido desde el comienzo de la pelea.

Dos matchs semi-fondo tendrá la velada estando el primero a cargo de Eduardo Muñoz del Medidores y Manuel Aravena del Enrique Madrid, aficionados que pelearán cinco rounds. Juan Arévalo con Miguel Luis González, del Adolfo Morales y Enrique Madrid, respec vamente, son los que tienen de parte el segundo match semi-fo a cinco rounds. Ambos amate son reconocidos por nuestro blico por su valentía y agresivi para el combate.

**EL PROGRAMA COMPLETO**

Luis H. Espinoza con Juan D en tres rounds.

Ramón González y Juan Cár en tres vueltas.

Osvaldo Sánchez con Abel G túa, en cuatro rounds.

Carlos Valdés y José Lara, cuatro rounds.

Luis Araya con Gilberto Pizar en cuatro vueltas.

Agapito Zamorano y Alejan Gálvez, en cuatro rounds.

Match a cinco rounds entre Edu do Muñoz y Manuel Aravena.

Encuentro semi-fondo a cin rounds, Juan Arévalo con Migu L. González.

De fondo a cinco rounds entre A fonso Orrego y Juan Méndez.

# Juan Beiza con el español Joe Walls se batirán esta noche en el Hippodrome Circo

### El espectáculo se realizará aunque llueva.— Las características del combate.— El público espera con entusiasmo ver a Beiza nuevamente en nuestros rings.— Joe Walls hará esta noche su mejor pelea.—Que no espere mi rival ganarm

### Yo estoy seguro de vencerlo, replica el chileno.— Vicentini, es la fuerza que lleva al combate al "Pequeño Coloso". — Los preliminares serán verdaderas peleas.— El público se interesa por la actuación que tendrá "Firpito"

**AM** **"LA NACION"**

En el ring del Hippodrome C aunque llueva, se realizará esta che, uno de los programas pu ticos más interesantes que se efectuado últimamente en esta pital, a base del encuentro a rounds, entre Juan Beiza, ch y Joe Walls, español.

Miles serán los aficionados se congregarán en el amplio del Hippodrome con el objeto presenciar este combate que h grado despertar enorme entusi entre los "fanáticos de la afici El público tiene confianza en bondad del espectáculo toda vez actúa el púgil chileno, much que siempre ha entusiasmado po valentía y agresividad.

**EL COMBATE**

Dados los antecedentes de a contendores se espera que el bate será de interés, tanto com pectáculo, como por la parte nica, ya que Beiza y Walls son boxeadores experimentados. ¿H una pelea reñida y llena de ción? ¿O será un combate en ambos boxeadores buscarán la toria valiéndose de cualquier dio? Se espera que el match vestirá caracteres de una lucha cuartel. Walsl, buscará reivindi se y Beiza va tras de una vict que le de méritos para conse la revancha con Vicentini.

**ZA, ES ESPECTACULAR...**

aficionados esperan con inte er nuevamente al chileno en os rings y será esta una de usas principales de la asisten l público.

a, agrada al público, por su emocionante. El chileno no fin sólo va tras el mentón y el de su adversario acosándolo es. El no trepida en dar y re és de esos boxeadores que sman por su coraje y jamás una mala pelea. Por eso los ados, van esperanzados esta al Hippodrome de ver en la del chico, aquellos matchs actuaban Sánchez y Heri tojas.

**HABLA JOE WALLS**

mos conocer la opinión del y lo entrevistamos. Poco pero algo nos dijo:

el propósito de hacer la me ea de mi vida. Que no se Beiza que pueda dejarme K. e batido con Ostuni, Farrer, Galtieri y con Vicentini, el lano que pega más fuerte y e sentido los golpes. Y por espero triunfar, termina di s el rival del chileno.

**ARLANDO CON BEIZA**

teresante conocer lo que pien hico Beiza de su vuelta al Celebraba su onomástico, lo entrevistamos. Escuchen ionados cómo se expresa el boxeador.

al ring sólo por el deseo tar a un hombre que Vicen pudo vencerlo.

### El peso de Walls y Beiza

Los contendores de esta noche del Hippodrome Circo deberán pesarse oficialmente hoy, a las 11 de la mañana, en el local de la Federación de Box, junto con los competidores del match de fondo deberán concurrir a la misma hora y con el mismo objeto los boxeadores que actuarán en los preliminares.

Se comenta que el peso de los pugilistas del match de fondo será el siguiente:

Juan Beiza, 63.500 kgs.
Joe Walls, 65.900 kgs.

Si triunfo esta noche, como estoy seguro que ocurrirá, entonces Vicentini no se podrá negar a batirse conmigo y los aficionados podrán darse cuenta que el campeón de Chile no es superior a mí.

¿...?

¿Me preguntan cómo voy a pelear? Como lo he hecho toda mi vida. Desde que suena el gong hasta que triunfo o caigo.

¿...?

¿Que es duro? Me tiene sin cuidado, le castigaré sin descanso arriba y abajo, hasta que el español haga pelea.

Al hablar con Beiza se nota su agresividad, pues el hombre se entusiasma explicando los golpes con que vencerá a su rival, hasta que termina por convencernos.

**EL PROGRAMA**

Como hemos dicho, el programa que ofrece para esta noche la empresa, es interesante. Son tres preliminares que son verdaderas peleas. El programa es el siguiente:

4 rounds, entre Miguel Villarroel y Genaro Acosta.

6 rounds, entre Artemio Alvarez y Marcial Varas.

8 rounds, semi-fondo, entre "Firpito" y Armando Concha.

10 rounds, match de fondo, entre Juan Beiza, chileno y Joe Walls, español.

**"FIRPITO"**

Entre los muchachos que actúan esta noche, está Firpito, por quien hay gran interés entre los aficionados. Se habla que este muchacho en caso de triunfar esta noche por K. O., haría próximamente una pelea de fondo con uno de nuestros mejores pesos pluma.

# FESTIVAL BOXERIL DE ESTA NOCHE EN EL CENTRO "LOS SPORTS"

## A VELADA DE MAÑANA ES DE MUCHO INTERES

se ha venido anunciando, e se llevará a cabo en es o una interesante velada a, en la cual tendrán par lante:

utiérrez, con Manuel Gon cuatro rounds.

Hernández, con Enrique cuatro rounds.

rriagada, con Oscar Mu uatro rounds.

ia a la americana entre tigiosos profesionales por-

Cárter, con Jacobo Riffo, rounds, semi-fondo.

Silva, con Lucien Smarth, rounds, match de fondo.

El espectáculo que se anuncia es de mucha importancia; en especial los encuentros de fondo y el match desafío entre Luis Arriagada, del Rodolfo Núñez y Oscar Muñoz, del S. Magazine.

En la velada de mañana en la noche tomarán parte los siguientes aficionados:

Humberto Guzmán con Humberto Hernández; Víctor Cerpa, con Víctor Oyola; José Cajales, con Roberto Pérez; José Sáez, con Eduardo Bollo, academia; Miguel Llanos, con Francisco Allendes; José Sepúlveda, con Henris Díaz y Carlos Jiménez, con José Garrido.

## FOOT-BALL

### Por la competencia Bancaria y Comercial

Hoy se efectuará en el Estadio "El Llano", el encuentro entre el equipo B del Banco Anglo Sud Americano y el primero de la Casa Graham, Rowe y Co., actuando como árbitro el señor Olivares y ante el director de cancha señor Bahamondes.

El partido empezará a las 3.45 de la tarde y los equipos han quedado formados como sigue:

**Graham, Rowe y Co.**
Arancibia
Puente, Vicuña
Verdugo, González, Quiñones
Pantoja, Ernst, Larraín
Olea Valdivieso
O
Espinoza Maurín
Gibson, Lisboa, Rovrau
Fuenzalida, Moraga, Moraga
Granifo, Oyanedel
Benavides
**Banco Anglo B**

**MAGALLANES IV c. LAUTARO F. C.**—Estos equipos jugarán mañana a las 8.30 A. M. en la cancha Independencia 1499.

**IMPRENTA CHILE F. C. v. IMPRENTA UNIVERSITARIA F. C.**—Hoy a las 3 de la tarde se llevará a efecto este amistoso gráfico en la cancha Germinar, Victoria frente a Juan Vicuña.

**MODERNA INFANTIL I v. GATH Y CHAVES LTD. INFANTIL I.**—Hoy a las 2½ P. M. deberán estos equipos medir sus fuerzas en un match amistoso en la cancha que posee el Gath y Chaves en Los Leones esquina de Lota.

**CLUB DEPORTIVO UNIVERSITARIA.**— Hoy a las 2.30 P. M. se llevará a efecto una partida amistosa entre los clubs Deportivo Universitaria e Imprenta Chile en la cancha del Germinar.

**LIGA NACIONAL DE FOOTBALL.** — Los jugadores y reservas del cuadro seleccionado se reunirán hoy a las 6 P. M. en el local de la secretaría, Bandera 542, tercer piso, con el objeto de formar un cuadro que jugará mañana en Malloco.

**LIGA INFANTIL DE FOOTBALL.**—La comisión clasificadora de jugadores atenderá hoy de 3 a 4 P. M. en la cancha Magallanes y resolverá, además, todos los asuntos pendientes de su consideración.

## BASKET - BALL

**CENTRO DEPORTIVO BENJAMIN FRANKLIN.** — Cita a todos los componentes de los equipos para mañana Domingo a las 9 A. M. en el local de costumbre.

Se recomienda mucho la asistencia de los jugadores del primer equipo. Se tratará sobre el encuentro amistoso con el Jorge Matte G.

¿Quereis un cutis con la tersura y el perfume del lirio y de la rosa?
Usad diariamente
El Jabon de Reuter
y lo conseguireis.
Sin la menor duda, es el Jabón de mejor perfume, y más beneficioso para el cutis.
Agentes generales: DAUBE Y CIA.

# La revancha entre el Colo-Colo y el S. Wanderers se efectuará mañana

### LA GRAN CONTIENDA SE INICIARA A LAS 3.30 P. M. LA CANCHA INDEPENDENCIA N.o 1

### EL PRELIMINAR ESTARA A CARGO DE LOS CLUBS BARCELONA Y ESCUELA NORMAL

Con vivo interés es esperado el encuentro de revancha que sostendrán mañana en esta capital los poderosos cuadros del S. Wanderers de Valparaíso y Colo-Colo.

Después del encuentro sostenido por ambas colectividades a fines de Mayo último, quedó demostrado el interés del público, pues, a parte de seguir las incidencias del juego durante los 90 minutos, fué al decir de toda la prensa esa presentación, la más acabada demostración del adelanto a que en materia footballística ha llegado nuestro popular deporte. Quedó en ese entonces plenamente demostrada la bondad de ambos conjuntos, la equivalencia de fuerzas y la pericia y entusiasmo de los actuantes. De ahí el interés que tenga el encuentro revancha, pues conociendo ambos cuadros sus fuerzas, darán al encuentro las sensaciones de una singular lucha llena de alternativas emocionantes.

**OBJETO PRINCIPAL DE LA REUNION**

Además de servir para estrechar relaciones de amistad y deportivas entre las instituciones de la capital y de provincias, parte de los fondos que le corresponden al Colo-Colo los destinará a beneficio de la Sociedad de los Boy-Scouts de Santiago, institución que desde su fundación desarrolla una gran labor cívico-deportiva, lo que encontrará eco en el generoso público metropolitano. Su asistencia al match, junto con proporcionarle una tarde deportiva del más alto interés, servirá indirectamente para ayudar eficaz y oportunametne a la institución beneficiada.

El preliminar estará a cargo del rápido once del Normal Atlético y del cuadro de honor de la colonia catalana, los que, sin duda alguna, harán un lance que merezca la aprobación del público. Tratándose, por otra parte, del encuentro oficial, estamos ciertos que pondrán el mayor empeño en salir triunfantes en esta decisiva prueba. Los cuadros actuantes serán los siguientes:

**Escuela Normal**
Campos
Pérez Marín
Núñez Gmo. Arellano (c) Huerta
Moreno De la Fuente Pastene
Castro Ventura Cabezas
Calderón Geria
González Llorent
Medina Díaz Torres
Amaro Collignon
Fontoba (cap.)
**Barcelona**

**EL LANCE DE FONDO**

A fin de que el gran encuentro de fondo no tenga perturbaciones en la hora se le dará comienzo a las 3.15 en punto, hora en que el árbitro designado por la Asociación de Referees de Santiago llamará a los contendores. Desempeñarán las funciones de linnesmann dos árbitros oficiales designados también por la Asociación de Arbitros, quien tendrá a su cargo la dirección completa del match.

Lucirán los de casa su ya popular casaca blanca con escudo nacional al pecho, vistiendo los porteños camisa verde y pantalón blanco. Leyendo la nómina de los actuantes se ve claramente la gran importancia de la brega, pues los 22 hombres son elementos conocidísimos en casi todo Chile. No hay ninguna incógnita que despejar. Representarán a ambas colectividades los jugadores siguientes:

**Colo-Colo**
Cataldo
T. Bascuñán J. Quiñones
F. Arellano C. Cáceres V. Morales
H. Moreno L. Contreras D. Arellano
C. Acuña (c.) M. Olguín
Ojeda Bustos
Subiabre Bravo Velásquez
Calderón Elgueta Cartagena
Cárdenas Urrejola
Hill
**S. Wanderers**

En lo que respecta a movilización, la compañía de Tracción Eléctrica y empresas de autobus han prometido un servicio especial, y los autobús Palma y Negrete dejarán a los espectadores en las puertas mismas de la cancha.

Habrá también un servicio especial de policía, tan necesaria en esta clase de espectáculos, sobre todo donde hay grandes aglomeraciones.

Se previene al público que el lance de fondo comenzará a las 3.15 en punto, a fin de que su término sea a una hora prudencial.

# CONFEDERACION DEPORTIVA DE CHILE

## LA REUNION DE LA TARDE DE AYER

En la tarde de ayer se reunió el Consejo de la Confederación Deportiva de Chile bajo la presidencia del señor Federico Helffman y con la asistencia de los directores señores Harnecker, Somerville, Conrands y Anwandter, y delegados de Box y Lawn Tennis, Paperchase, Ciclismo, Football y Atletismo, y del señor Alfredo Betteley, Director de la Oficina Permanente Suramericana.

Después de aprobarse, con ligeras modificaciones, el acta anterior, se leyó la correspondencia recibida, entre la que existía una solicitud de fondos de los Boy Scouts para enviar delegados al extranjero acordándose sobre tabla rechazar la petición por no ser de incumbencia de esta Federación este asunto, pero se hizo una colecta entre los consejeros asistentes al respecto.

Siguiendo el orden de la tabla, se pasó a tratar sobre el debate pendiente suscitado en la sesión anterior del señor Musset Castro, con respecto a la intervención de los miembros del Directorio en las votaciones para la elección de la mesa.

Se suscitó un largo debate, en el que intervinieron varios delegados, presentándose finalmente dos votos de los señores Cariola y Anwandter, el primero de negarle votos a los delegados de la Confederación ante el Consejo Superior de Educación Física, y el segundo de reformar los reglamentos al respecto.

Votada la segunda indicación, fué aprobada por unanimidad afirmativamente, acordándose que el Consejo sea convocado especialmente para el Viernes 9 de Julio próximo.

A continuación se leyó una extensa nota de la Federación de Football de Chile en la que especifica minuciosamente los gastos que demandará la realización del Campeonato de Chile, con un cálculo aproximado de las entradas y salidas, excediendo en más de $ 150,000 las salidas, por lo que recurre a esta corporación en demanda de esta cantidad.

A continuación se leyó un informe de la Comisión de Finanzas, en que analiza punto por punto la petición, llegando a la conclusión de que estima debe accederse a esta petición.

Puesta en discusión esta materia, se acordó pasarla para su aprobación al Consejo Superior de Educación Física y Moral.

Finalmente, el señor Manuel Castro, miembro de la Comisión de Finanzas, dice que estima no ser conveniente la aceptación de peticiones de dinero, ya que no se cuenta con los fondos para estos pedidos.

El señor Somerville, miembro del Consejo Superior, replica diciendo que el señor Ministro de Hacienda entregará muy pronto la suma de $ 600,000, provenientes de la ley de alcoholes, con lo que estima se subsanará en parte la situación financiera de todos los deportes.

Habiendo sido reclamada la hora, se levantó la sesión a las 8.20 P. M.

ANILINAS BRAUNS CORONA
Son insuperables y de los mas lindos colores. Tiña en casa solo con ellas!

## ATLETISMO

**CLUB PEDESTRE "LOS GLADIADORES.**— La carrera a Maipú, que este club tenía anunciada en honor de los miembros honorarios de esta institución, ha sido postergada para el Domingo 11 de Julio

Los premios se exhiben en Agustinas 1437, local en que se continuaran recibiendo las inscripciones.

## EXCURSIONISMO

**LA FIESTA DEPORTIVA DE HOY EN LA CANCHA**

A las 3 P. M., habrá hoy una fiesta deportiva en la cancha del club, inaugurándose un hermoso rodillo que ha regalado la fundición Libertad. Se nos pide invitar a todos los socios.

**CUERPO DE EXCURSIONISTAS SANTIAGO.** — A las 4 P. M. de hoy partirá a la Casa de Piedra un grupo de socios de esta colectividad para formar un campamento cerca de la nieve.

Mañana, a las 7 A. M., partirá el resto de los excursionistas al mismo lugar, desde Vicuña Mackenna esquina Diez de Julio. Asistirán algunas señoritas de la Brigada Femenina.

Comandará el primer grupo el señor Luis Montenegro y el segundo partirá a cargo del señor Bernardo Heagges.

Rancho libre.

## CICLISMO

**ROYAL CLUB CICLISTA.**— Cítase para hoy, a las 4. M., en Bandera 542, a la Comisión de Cuentas.

**LIGA BANCARIA DE FOOTBALL.**— Competencia Wathespoon.— Hoy se efecturán las siguientes partidas:

Buzard y Cía. con E. Delporte. Cancha Magallanes. Hora 3 P. M. Referee Baltasar Bustamante. Director de cancha, señor Santiago Bertossi.

Morrison y Cía. con Raab Rochette y Rocca. Cancha N.o 1. Campos de Sports de Ñuñoa. Referee, señor Roberto Barrueto. Director de cancha señor Rodolfo Valencia.

# EL CUADRO INTERNACIONAL CHILENO

## LAS SELECCIONES DE MAÑANA DEL GRUPO B DE LA PROVINCIA DE SANTIAGO

Dando cumplimiento al plan trazado por la Federación de Football de Chile, y habiendo correspondido a la Liga Santiago organizar la selección del equipo que representará al grupo B para competir en una fecha próxima con los demás grupos que representarán la Zona Central, ha fijado el siguiente calendario de partidas que se jugarán mañana en los siguientes puntos:

Liga Melipilla v. Liga San Antonio.
Cancha Melipilla. Hora: 2.30 P. M.
Arbitro, señor Carlos Tagle.

Liga La Victoria v. Liga Nacional Obrera.
Cancha Malloco. Hora: 3 P. M.
Arbitro, señor Fco. Viveros.

Liga San Bernardo v. Liga Santiago.
Cancha San Bernardo. Hora: 3.30 P. M.
Arbitro, señor J. B. Mac-Donald.

# LA MANIFESTACION DE HOY A LOS HERMANOS TORRALVA

A mediodía de hoy será servido en el Club de la Unión el banquete con que los deportistas de Santiago despiden a los hermanos Torralva, que en pocos días más parten a Europa por varios años. Esta manifestación ha sido organizada por la Asociación de Lawn-Tennis de Chile y tenemos encargo de advertir que pueden concurrir a ella cuantas personas lo deseen, aunque no sean socios del Club en que se verificará. Las inscripciones se encuentran abiertas en la tesorería del Club. La tenida será de calle.

## CITACIONES

**Standard F. C.**— Junta general para hay, a las 8 P. M., en el local de costumbre.

**Unión Chilena F C** — Jugadores en general para esta tarde, a las 4, en la cancha de la Quinta Normal

**Moderna F C** — Junta general para hoy, a las 5.30 P. M., en Herrera 777.

**Imprenta Chile F C** — Junta general para hoy, a las 6.30 en Bandera 651.

**Centro Deportivo "El Tani"** — Junta general para hoy, a las 8.30, en San Diego 1330.

**Remington F C** — Junta general para mañana, a las 9.30 A. M., en Rosas 1049.

Muebles
a precios sumamente bajos y con grandes facilidades de pago, vende:
MUEBLERIA "ARTURO PRAT"
Consulte nuestros precios
ARTURO PRAT 182

## LAWN-TENNIS

### La competencia inter-clubs

**CALENDARIO PARA LAS PARTIDAS DE MAÑANA**

Publicamos en seguida el calendario de las partidas oficiales que en las diferentes canchas de los clubs que se indican, deberán jugarse mañana Domingo por esta competencia:

Primera división: Quinta Normal con Sport Verein. Cancha Sport Verein. Hora: 2.30.

Internacional con Santiago. Cancha Santiago. Hora: 2.30.

Segunda división A: Internacional II con Palestina I. Cancha Internacional. Hora: 2.30.

Santiago II B con Olimpia II. Cancha Santiago. Hora: 2.30.

Segunda división B: Ñuñoa I con Francés I. Cancha Francés. Hora: 2.30.

Tercera división: Internacional IV con Olimpia III. Cancha Olimpia. Hora: 2.30.

Sport Verein II con Quinta Normal II. Cancha Quinta. Hora: 2.30.

Palestina II con Suizo I. Cancha Suizo. Hora: 2.30.

Santiago III con Ñuñoa II. Cancha Santiago. Hora: 2.30.

Cuarta división: Llano II con Olimpia IV. Cancha Llano. Hora: 2.30.

Sport Verein III con Gath y Chaves II. Cancha Gath y Chaves. Hora: 9 A. M.

Chile con Suizo II. Cancha Chile. Hora: 2.30.

Internacional VI con Santiago IV. Cancha Santiago. Hora: 2.30.

Se advierte a los señores capitanes que a la hora indicada deberán estar listos con sus jugadores en las canchas respectivas, salvo que se hayan puesto de acuerdo a otra hora. Si no están proveídos de las planillas se ruega las obtengan en Agustinas 1148, Of. 6, donde deberán devolverlas el Lunes informadas con los resultados de las partidas jugadas.

¿Se Cansa Usted Fácilmente?

Si está usted desanimado (o desanimada) por frecuentes períodos de debilidad, mal humor, depresión mental y nerviosa. Si parece habérsele escapado el vigor o energía naturales de la salud y se cansa Ud. con poco esfuerzo, haga usted esta prueba. Note cuanto tiempo puede andar o trabajar hasta cansarse. Luego tome Hierro Nuxado y haga la misma prueba y vea si gradualmente pero con seguridad no le alarga los períodos de actividad y le aumenta notablemente la resistencia al desgaste de sus fuerzas.

No importa que haya usted tomado otros medicamentos. Haga esa prueba con Hierro Nuxado. Infinidad de personas se han maravillado de su alcance como reconstituyente de las fuerzas y vitalidad. Pruébelo dos semanas para mayor seguridad.

Todas las buenas farmacias venden Hierro Nuxado.

Base: Peptonato de hierro, glicerofosfato de calcio, hipofosfito de calcio, nuez vómica, cáscara, carbonato de magnesia, genjibre y casia.

CALEFACCION CENTRAL, ESTUFAS Y COCINAS

EL CARBON DE LIRQUEN es el mejor. NO CONTIENE AZUFRE por lo cual no daña las parrillas. Colegios, hoteles y miles de casas particulares usan este carbón con maravillosos resultados.

VENTAS EN GRANDES Y PEQUEÑAS PARTIDAS
Se reparte a domicilio desde un saco. Ordenes por teléfono. Reparto inmediato.
Pedidos e instrucciones para el uso.

AGENCIA DE VENTAS DE LA COMPAÑIA CARBONIFERA DE LIRQUEN
AGUSTINAS 1176 —— TELEFONO 3789

# COMISION DE GOBIERNO DE LA CAMARA DE DIPUTADOS

Esta Comisión ha acordado publicar la lista de las solicitudes pendientes que están en su carpeta, en vista de la antigüedad de muchas de ellas, con el objeto de que los interesados ocurran a la Secretaría a hacerse presente a la brevedad posible. Transcurrido un mes desde esta fecha, se enviarán al archivo todas las solicitudes de aquellos que no se hubieren presentado oportunamente a la Comisión.

LA LISTA DE SOLICITUDES ES LA SIGUIENTE:

SOLICITUDES DE INTERES PARTICULAR

**1913**

Noviembre 28.—Bravo don Benjamín.—Pensión de gracia.

**1914**

Julio 16.—Rivera Muñoz don José Antonio.—Abono de se vicios.

**1915**

Agosto 23.—Arancibia Rodríguez don Pedro.—Jubilación c sueldo íntegro.

Octubre 14.—Rodríguez v. de González doña Genoveva. Pensión de gracia.

**1916**

Marzo 23.—Cáceres Hernández don José.—Abono de servici

Abril 3).—Valenzuela Labbé don Filadelfio.—Abono de s vicios.

Abril 13.—Toledo don Hernán.—Jubilación.

Agosto 23.—García don José del Carmen.—Abono de se cios.—(Proyectos del Senado).

**1917**

Mayo 30.—Hernández Fuentes don Bernardo.—Abono de tiem

Julio 6.—Avaria v. de Parker doña Adelaida.—Pensión gracia.—(Proyecto del Senado).

Julio 18.—Valderrama v. de Bañados Espinosa doña Este Aumento de pensión. (Moción de los señores Pereira don Gui mo y Prado).

Agosto 24.—Moscoso Salinas don José Miguel.—Abono tiempo. (Proyecto del Senado).

Diciembre 13.—Pagador v. de Parada doña Braulia.—Pen de gracia.

**1918**

Mayo 14.—Barros don Ramón y Gutiérrez don Ernesto.—I sión a las viudas de los guardianes nombrados. Moción del s Lira don Alejo).

Junio 20.—Covarrubias don Ramón.—Pensión de gracia.

Diciembre 6.—Larraín de Aldunate doña Elena.—Aument pensión. (Moción de los señores Peeira don Guillermo y Boza L

**1919**

Junio 24.—Fuentealba don Wenceslao.—Abono de servicio

Julio 30.—Fuente de Pinto doña Eufemia de la.—Pensió gracia.

Setiembre 1.o—Caballero don Luis A.—Abono de tiempo.

Diciembre 2.—Savando doña Juana.—Pensión de gracia.

**1920**

Enero 9.—Bahamondes don Florencio.—Pensión de gracia familia. (Moción del señor Arancibia Laso).

Junio 9.—Riveros don Miguel.—Abono de tiempo.

Agosto 20.—Gómez de Maldonado doña Rosario e hijos.— sión de gracia. (Moción del señor Barrenechea).

Setiembre 7.—Ramírez de Arellano don Manuel Jesús. viuda e hijas).—Pensión de gracia. (Moción de los señores U Ibáñez y Concha don Abaraim).

Octubre 21.—Carrasco de Villouta doña Juana.—Pensió gracia.—(Proyecto del Senado).

Octubre 21.—Salvo Rubio don Washington.—(Su viuda jas).—Pensión de gracia. (Proyecto del Senado).

Octubre 25.—Verdugo Beytía don Abraham.—Abono de po. (Proyecto del Senado).

Octubre 27.—Menares de Ramírez doña Palmira.—Pensi gracia. (Proyecto del Senado).

Octubre 21.—Sepúlveda don Gonzalo.—Pensión de g (Proyecto del Senado).

Octubre 27.—Carrero don José.—Pensión de gracia. (Pr del Senado).

Octubre 27.—Cea don Rosario.—Rehabilitación para que da acogerse a los beneficios de la ley número 1.840. (Proyec Senado).

Octubre 27.—Martínez de Poblete doña Filomena.—Pensi gracia. (Proyecto del Senado).

Noviembre 5.—Dávila Tapia don Juan J.—Derecho a ret en determinadas condiciones. (Proyecto el Senado).

Noviembre 5.—Cobo Molina don Bartolomé.—Aumento de sión. (Proyecto del Senado).

Noviembre 17.—López Vásquez don Alfredo).—Aumen pensión. (Proyecto del Senado).

Noviembre 17.—Alamos don Carlos.—Abono de tiempo. yecto del Senado)

Noviembre 17.—Cruzat Espinosa don Ricardo.—Abono de po. (Proyecto del Senado).

Noviembre 17.—Buzzoli don Carlos.—Abono de tiempo. yecto del Senado).

Noviembre 17.—Díaz Castro don Froilán.—Abono de ti (Proyecto del Senado).

Noviembre 17.—Monsalve don Victorino.—Abono de ti (Proyecto del Senado).

Noviembre 17.—Durán Sánchez don Manuel J.—Abo tiempo. (Proyecto del Senado).

Noviembre 17.—Béze don Francisco de.—Abono de ti (Proyecto del Senado).

Noviembre 17.—Quezada Carneiro don Vicente.—Abono de tiempo. (Proyecto del Senado).

Noviembre 17.—Ahumada Olivares don Eleuterio.—Abono de tiempo. (Proyecto del Senado).

Noviembre 17.—Herrera Martínez don Rafael.—Abono de tiempo. (Proyecto del Senado).

Noviembre 17.—Núñez Inostroza don Ismael.—Abono de tiempo. (Proyecto del Senado).

Noviembre 17.—Lamadrid Muñoz don Alejandro.—Abono de tiempo. (Proyecto del Senado).

Noviembre 17.—Briceño don Hermógenes.—Abono de tiempo. (Proyecto el Senado).

Noviembre 17.—Chamorro don Julio.—Pensión de gracia. (Proyecto del Senado).

Noviembre 17.—Carrasco Escudero don Luis.—Pensión de gracia. (Proyecto del Senado).

Noviembre 17.—Cabezón de Edwards doña Matilde.—Pensión de gracia. (Proyecto del Senado).

**1921**

Enero 5.—Núñez Peñailillo don Domingo.—Pensión de gracia.

Abril 6.—Ossa Borne don Samuel.—Derecho de jubilar en determinadas condiciones. (Proyecto del Senado).

Julio 20.—Candia de la Fuente don Belarmino.—Abono de tiempo).

Noviembre 3.—Mardones don Manuel, su viuda e hijas.—Pensión de gracia.

**1922**

Mayo 8.—Carrasco Ureta don Víctor.—Abono de tiempo.

Junio 13.—García don Manuel.—Jubilación.—(Mensaje).

Julio 4.—Macaya Calderón don Andrés (su viuda e hijos).—Pensión de gracia.—(Mensaje).

Setiembre 26.—Huerta v. de Longo doña Zunilda.—Pensión de gracia.

Noviembre 9.—Ramírez de Avila doña María.—Pensión de gracia.

Noviembre 17.—Mardones don Manuel (su viuda e hijos).—Pensión de gracia. (Proyecto del Senado).

Noviembre 27.—Plaza don Manuel.—Adquisición de un bien raíz para el señor.—(Moción).

Diciembre 13.—Tinsley G. don Alejandro.—Abono de servicio.

**1923**

Junio 20.—Caña Vial don Félix.—(Proyecto del Senado).—Le concede cierta suma.

Agosto 17.—Rivera don Carlos y Martínez Quevedo don Mateo (sus viudas).—(Mensaje).—Pensión de gracia.

Setiembre 14.—Baeza don Querubín.—(Moción).—(Su viuda e hijos).—Pensión de gracia.

**1924**

Mayo 8.—García Vidaurre don Desiderio.—(Mensaje). Retiro en determinadas coniciones.

Julio 3.—Zamorano don Jorge.—Jubilación.

Julio 5.—Valenzuela v. de Guerra doña Corina.—Pensión de gracia.

Agosto 1.o—Torrealba don Zenón.—(Su viuda e hijas).—Pensión de gracia.—(Proyecto del Senado).

26—J.

TRICALCINE

RECALCIFICACION DEL ORGANISMO

Base: Carbonato de cal, Fosfato de cal y Magnesia calcinada. (M. R.)

SE DESTACA ENTRE MUCHOS EL SOMBRERO

Rosenblitt

U ELEGANCIA, DURACION Y ECONOMIA.

PROVECHE UD.!

CA NACIONAL DE GORRAS Y SOMBREROS

ICIAS N.o 2636, FRENTE A LIBERTAD

SUCURSALES

MBRERERIAS ROSENBLITT

NTE N.o 616
. Santo Domingo
IEGO N.o 1140
do Av. Matta

DELICIAS N.o 2818
Entre Bascuñán y S. Alfonso
SAN DIEGO N.o 2007
Al llegar a Franklin.

NAHUM ROSENBLITT

THE CHILIAN RADIOPHONE CLUB — BANDERA 20

Con el fin de difundir la RADIOTELEFONIA y poner este maravilloso invento al alcance de todos, ha acordado entregar los aparatos pagaderos en diez cuotas.

Ninguna persona debe privarse de este beneficio. Tenemos aparatos con alto-parlante desde 500 pesos, y con fonos desde 100 pesos, instalados, y los cuales entregamos funcionando.

Por más detalles dirigirse a

THE CHILIAN RADIOPHONE CLUB — BANDERA 20

HERNIAS

Bragueros, clásticos, fajas con pelotas neumáticas, piernas, brazos artificiales, aparatos ortopédicos, muletas.

Chappuis y Théduloz
ARTURO PRAT 346. CASILLA 409
Unicos especialistas en Chile

### Inspección de Agua Potable y Desagües

Se piden propuestas públicas para la provisión de cañería de fierro galvanizado.

Las propuestas se abrirán el día 30 de Julio próximo, a las 3 P. M.

Bases y antecedentes pueden consultarse en la Inspección de Agua Potable y Desagües (Sección Técnica).

AGUSTINAS 1336
L. LIRA,
Ingeniero Director.

ICION

FIAT

El auto europeo de Fama Mundial

42 = ESTADO = 42

VISITELA, LE INTERESA

REISER, PETITBON & Cía.

IMPORTADORES

LEA:

Y ACUDA HOY MISMO A ADQUIRIR

1 TRAJE de casimir bien hecho, desde ... ... ... ... ... $ 80.00
o 1 ABRIGO de casimir bien hecho, desde ... ... ... ... ... $ 75.00
o 1 TRAJECITO de casimir bien hecho, 4 a 8 años, desde ... ... $ 28.00
o 1 TRAJECITO de casimir bien hecho, 10 a 14 años, desde .. .. $ 35.00
o 1 ABRIGUITO de casimir bien hecho, 10 a 14 años, desde .. .. $ 30.00

"EL BUEN CORTE"

ALAMEDA 2665, CASI ESQ. SOTOMAYOR

PERSONAS BIEN RELACIONADAS

PARA DIFUNDIR Y VENDER APARATOS DE RADIOTELEFONIA A COMISION SE NECESITAN:

The Chilian Radiophone Club — BANDERA 20

## FERROCARRILES DEL ESTADO

### PROPUESTAS PUBLICAS POR MATERIALES, UTILES, ETC.

Para el aprovisionamiento de la Empresa durante el año 1926, cuyos detalles están a la venta en la Sección Pruebas del Departamento de Materiales y Almacenes, en la Estación de Alameda, serán abiertas en dicho Departamento, a las 15 horas de los días que se indican, siendo el valor aproximado de los materiales y útiles el siguiente en moneda legal:

**EL DIA 28 DE JUNIO DE 1926**

Grupo N.o 29.—Cañerías y accesorios .. .. .. .. .. .. $ 316,95[illegible]
Grupo N.o 30.— Materiales eléctricos ... ... ... .. $ 251,350

**EL DIA 9 DE JULIO DE 1926**

Grupo N.o 31.—Herramientas neumáticas... ... ... ... .. $ 164,330
Grupo N.o 32.—Material para alumbrado de locomotoras y equipo... ... ... ... ... $ 418,573

**EL DIA 20 DE JULIO DE 1926**

Grupo N.o 33.—Repuestos para locomotoras, coches y carros $ 3,188,500

**EL DIA 5 DE AGOSTO DE 1926**

Grupo N.o 35.—Repuestos para auto-carriles y para calentadores Wortington... ... ... ... $ 96,398

**EL DIA 20 DE AGOSTO DE 1926**

Grupo N.o 36.—Materiales para Señalización, Telégrafos, Teléfonos y Timbres.. ... ... ... ... $ 410,350
Grupo N.o 37.—Materiales eléctricos para sub-estaciones, líneas aéreas y alumbrado.. ... ... ... $ 65,000
Grupo N.o 38.—Muebles y útiles... ... ... ... ... $ 21,000

Santiago, 17 de Diciembre de 1925.

EL JEFE DEL DEPARTAMENTO DE MATERIALES.

26—J.

$ 20.-

PIDA UNA COMBINACION DE CINCO BLOCKS HILO, DE 100 HOJAS Y 300 SOBRES INVIOLABLES

—:— TODO IMPRESO —:—

LATHROP Hnos. --Huérfanos 1055

Enfermos de Asma

DE ORIGEN ESTOMACAL

TRASTORNOS DE LA DIGESTION, ROJECES DE LA CARA, EXZEMA, URTICARIA, ETC., SON RADICALMENTE CURADOS POR LA

PEPTALMINE PERRAUDIN (M. R.)

(Peptomas de carne y pescado) — Recomendada por los mejores médicos. Garantizamos un resultado inmediato, y devolveremos el dinero en caso de no obtenerlo.

DEPOSITARIOS: VICTOR CORRY y Cía. MONJITAS 739 — SANTIAGO

## FIESTAS SOCIALES

**SINDICATO GRAFICO DE LA IMPRENTA DE LOS FF. CC. DEL ESTADO.**—Como lo hemos anunciado, el Lunes próximo se llevará a efecto el festival artístico a beneficio de sus fondos sociales, que con tanto entusiasmo ha venido preparando la Comisión de Fiestas nombrada al efecto.

El Conjunto Teatral Arturo Bührle ponrá en escena la comedia argentina en dos actos titulada "Ha pasado una mujer".

**SOCIEDAD DE EMPLEADOS DE HOTELES.**—La Sociedad de Empleados de Hoteles celebrará próximamente su cuarto aniversario social, para lo cual ha finiquitado todos los preparativos necesarios.

Se ruega a los señores socios adquirir sus entradas que se encuentran casi agotadas.

**CENTRO ANDACOLLO DE LA UNION NACIONAL.**—Se pone en conocimiento de los socios que quedan muy pocas tarjetas disponibles para la manifestación en honor del señor Pbro. Ladislao Godoy.

Como se sabe, esta manifestación consistirá en una comida que se llevará a efecto el Domingo 27 del presente, a las 8 P. M., en nuestro local social.

Las adhesiones solo se reciben hasta hoy Sábado, de 8 a 11 P. M.

Se advierte también que esta manifestación se llevará ha efecto aunque llueva.

**LA VELADA DE ESTA NOCHE ORGANIZADA POR EL CENTRO EL DESPERTAR.**—A las 8.30 P. M. se dará principio a la velada cultural y baile social que el Centro El Despetar ha preparado para esta noche en el salón social del Centro Estudio y Progreso, ubicado en Andes 2160 al llegar a Cumming.

En este acto, como lo hemos manifestado participarán, entre otros aficionados obreros, los señores Gustavo Silva, Oscar Cubillos, señores Poblete, M. del Olmo, el tenor Morales, Reyes y las señoritas Laura Urbina, González y Uribe.

La entrada para caballeros importará $ 1.00; las señoritas tendrán acceso libre. Amenizará este acto la antigua orquesta del Centro El Despertar y el baile será dirigido por el señor Dante Trujillo.

Mañana se efectuará una matínée en este mismo local.

**CENTRO FAMILIAR LA JUVENTUD.**—Efectuará una matinée el Martes próximo en honor y despedida del ex-socio, don Pedro Hernández, que se ausenta de Santiago.

Se ruega a los señores socios pasar a retirar su tarjeta en secretaría, San Diego 1321.

**SOCIEDAD UNION DE PELUQUEROS.**—Para mañana a las 9.30 P. M. la comisión de fiestas de esta institución prepara un baile en honor de las familias del barrio.

**CENTRO SOCIAL Y FAMILIAR NOLASCO CARDENAS.**—Hoy, a las 8 P. M. hasta las 11 habrá un baile familiar en su local, Cuevas 1718.

**CENTRO INSTRUCTIVO ARTURO PRAT.**—Hoy, a las 9 P. M., en el salón-teatro de esta institución, San Francisco 608, se llevará a efecto el acto literario-musical y baile con motivo del 5.o aniversario de la Sociedad Juventud del Matadero.

**SOCIEDAD UNION ANDRES BELLO.**—El Directorio de esta institución pone en conocimiento de los socios, que por enfermedad del presidente señor Amador Gutiérrez no se han protocolizado las bases de fusión con la Sociedad Artesanos La Unión. Esto es posible se le dé término en la próxima semana.

A los miembros de la comisión de fusión de ambas instituciones se les invita a una reunión para mañana Domingo, a las 3 de la tarde, en el local de La Unión.

A los socios morosos se les ruega ponerse al día en el pago de sus cuotas para que tengan derecho a inscribirse en el nuevo libro de registros.

**Magnifico Negocio**

PERSONA CON $ 35,000 SE NECESITA. UTILIDAD: $ 15,000 EN SEIS MESES, DANDOLE ESPLENDIDAS GARANTIAS.

REFERENCIAS O CARTAS: MAPOCHO 4002

TELEFONO 126, YUNGAY, 12 A 2. SIN AGENTES

**PARALYMPHINE**

Yodo orgánico asimilable en su medio natural al "ALGA MARINA" asociado al hierro, manganeso y Fosfato de Cal.

Tratamiento racional del:

**LINFATISMO, ANÉMIA, TUBERCULOSIS, GANGLIONAR, DEBILIDAD**

***RECONSTITUYENTE GENERAL***

Unicos concesionarios para Chile: **Victor CORRY et Cia, Monjitas 739, Santiago.**

Base: Yodo tanino (Alga Marina). Extracto Fuci manganeso y Fosfato de cal. (M. R.)

## DON GALVARINO GIL ARAYA, FALLECIO AYER

Ayer ha pagado su tributo a la vida el obrero tipógrafo don Galvarino Gil Araya, que desempeñaba el cargo de regente del diario "Justicia" de esta ciudad. Una fulminante bronco-neumonia lo llevó a la tumba, dejando a una viuda inconsolable y dos hijos pequeños.

Galvarino Gil tuvo una destacada actuación en la Federación de Obreros de Imprenta (Sección Santiago), Federación Obrera de Chile y el Partido Comunista, en cuyas instituciones militó el extinto en forma destacada y eficiente.

Anoche fué velado en el local de la Federación Obrera, Río Janeiro 465, en donde pasaron toda la noche delegaciones de los diversos talleres de imprenta de la capital y de los Consejos de la Federación Obrera; también se hizo representar el Partido Comunista por una numerosa delegación de afiliados.

Los funerales se verificarán hoy a las 4 P. M., partiendo de Río Janeiro 465, a pie.

Se invita a los obreros que pertenecen a las organizaciones mencionadas a que concurran al acompañamiento.

EL REY DE LOS CIGARRILLOS HABANOS
THE MONARCH
$ 1.20 Cajetilla

**SOCIEDAD FERMIN VIVACETA.—Acuerdos del Directorio.**—El Directorio de la Sociedad Fermín Vivaceta ha tomado últimamente los siguientes acuerdos:

1.o Enviar nota de felicitación a los senadores señores Werner y Cruzat por las declaraciones que han formulado en la Alta Cámara sobre la crisis comercial e industrial del país.

2.o Comunicar a los centros sociales y políticos la expulsión del socio Manuel J. Pérez Catalán.

3.o Hacer extensiva esta circular a las casas comerciales en el ramo de mueblería.

4.o Convocar a junta general extraordinaria para el Domingo 27, a las 10 A. M., a fin de que los socios se pronuncien sobre las bases de unificación mutualista.

5.o Poner a disposición de los asociados el Centro recreativo inaugurado recientemente.

6.o Autorizar al presidente para que haga la publicación de estos acuerdos.

**ESPLENDIDO DEPARTAMENTO**

cuatro piezas a la calle, con servicio higiénico, independiente, apropiado para médico o dentista, se arrienda en

**SERRANO 274**

Verlo y tratar: de 4 a 6 P. M.

### Unión Sindical de Panificadores de Chile

En la asamblea celebrada el Jueves 24 del corriente por los sindicatos unidos de panificadores de Santiago, se tomaron, entre otros, los siguientes importantes acuerdos:

1.o Nombrar secretario general de la Junta Relacionadora a Policarpo Rodríguez, y secretario de relaciones a Octavio Riesco y Riesco.

2.o Iniciar una activa campaña en pro de la implantación definitiva del trabajo diurno en todas las panaderías de la República. La campaña se verificará por medio de asambleas públicas que se celebrarán en los distintos barrios de la capital. En estas asambleas algunos doctores, periodistas y hombres públicos, expondrán, desde el punto de vista científico, jurídico y social las razones que hacen indispensable la extirpación de la faena nocturna en el trabajo de las panaderías. Las conferencias serán acompañadas de proyecciones luminosas relativas a la materia de la disertación.

3.o Lanzar un manifiesto al país, haciendo revelaciones francas y terminantes acerca de cuales han sido los obstáculos que se han opuesto a la total extirpación del trabajo nocturno.

4.o Citar para hoy a todos los delegados de la Junta a una sesión especial en la cual se empezarán los trabajos relacionados con la campaña. Esta reunión será a las 6 de la tarde, en el local, Castro 359.

**CURSOS UNIVERSITARIOS.**—Hoy, a las 4½ P. M., en el edificio de la Universidad Católica, Delicias esquina de Maestranza, se verificará la tercera clase de los cursos sobre cuestiones sociales que es profesor el distinguido sacerdote don Samuel Díaz Ossa. Se nos encarga advertir a los alumnos la mayor puntualidad en la hora.

**LA CONFERENCIA DEL DOMINGO EN LA CASA DEL PUEBLO.**—El Domingo 17 se efectuará la primera conferencia en la Casa del Pueblo, Salas 208.

Ella versará sobre la Ley de Seguro Obligatorio y estará a cargo del señor Williamson Jordán, persona muy preparada en la materia y es sub-inspector de la Caja de Seguro.

Después de la conferencia habrá tribuna libre.

**Almorranas (Hemorroides)**

requieren un tratamiento cuidadoso. El UNGUENTO PAZO es el remedio más eficaz que se conoce hasta el día para el tratamiento de las Almorranas simples, sangrantes, con picazón o externas. Una o dos cajitas bastan. La firma de E. W. GROVE se halla en cada cajita.

Alcanfor 1.58 Gramo Zincóxido 1.44 Gramo
Acido fénico 0.79 " Cosmolina 23.23 "
Bálsamo de Perú..1.31 Gramo.

**N CASA**

**Residencial extranjera**

confort moderno, comida de familia, arriéndanse piezas y un espléndido departamento a la calle, especial para matrimonio. Se da también de mesa.

FRENTE PARQUE FORESTAL

SANTO DOMINGO 550

## REUNIONES SOCIALES

**SINDICATO NACIONAL DE ARTES MECANICAS Y RAMOS SIMILARES (Bandera 857).**—Cítase a sesión general ordinaria para hoy a las 6 1|2.

**FEDERACION OBRERA DE CHILE (Consejo Industrial de Manufactura).—(Delicias 1867).**—Cítase para el Domingo a las 2 P. M.. Deben reunirse los componentes de este Consejo Industrial.

**SOCIEDAD ESTRELLA CHILENA.**—Cítase para el Domingo, a las 3 P. M. a todas las socias de la institución a junta general.

**SOCIEDAD DE S. M. FIGUEROA ALCORTA.**—Se cita a junta general extraordinaria para mañana, a las 2 P. M., continuación de la anterior.

**CENTRO INDEPENDENCIA DE CHILE.**—Cítase a sesión extraordinaria del Directorio para hoy, a las 8 P. M.

**CENTRO SOCIAL LUIS E. RECABARREN (Delicias 1867).**—Los afiliados en este Centro están citados para el Domingo, a las 4 P. M.

**CENTRO MOISES CASTILLO DE LA U. N.**—Cita a junta general para hoy, a las 8 P. M.

**SOCIEDAD SANTIAGO DE ZAPATEROS, HORMEROS Y CURTIDORES.**—Junta general extraordinaria, mañana, a las 10 A. M. Esta es segunda citación.

**SOCIEDAD IGUALDAD Y TRABAJO.**—Se cita a sesión extraordinaria para mañana, a las 3 P. M., con el objeto de tratar los siguientes puntos:

1.o Continuación del pago de la cuota de 4 pesos.

2.o Alzar la cuota de los funerales.

3.o Compra de terreno para la edificación de las casas para los socios.

4.o Compra de propiedad para el policlínico.

**FEDERACION DE SASTRES.**—Cítase a reunión de Directorio para hoy, a las 9 P. M.

**SINDICATO NACIONAL DE ALBAÑILES.**—El Domingo 27 del presente sesionará este sindicato en la Casa del Pueblo, Salas 208, a las 10 de la mañana.

**CENTRO DE TAPICEROS DE SANTIAGO.**—En junta general celebrada el 6 del presente, se eligió el siguiente Directorio:

Presidente, don Juan J. Fernández; vice-presidente don Patrocinio Oyarzún; tesorero don Maximiliano Salinas; sub-tesorero don Arturo Murillo; secretarios, don Alejandro Salinas y don Miguel Ramírez; directores, señores Manuel Horta, Ramón Pinto, Juan Guerra, Gabriel Muñoz, Luis A. Salinas.

Reunido este Directorio el Domingo 20, acordó entre otras cosas citar a todo el gremio de tapiceros a una junta general extraordinaria para el Domingo 27, a las 10 A. M., en Santa Rosa 254, a fin de tratar sobre la fusión del Centro, higienización de los talleres y mejoramiento de las tarifas.

**SOCIEDAD IGUALDAD Y TRABAJO.—Cuerpo Excursionista.**—El Domingo último se llevó a efecto la junta general a que había citado este cuerpo, a fin de nombrar el Directorio definitivo. En esta reunión fueron aprobados los estatutos y se acordó enviar notas de agradecimiento a los socios que desinteresadamente han contribuído a la formación de este cuerpo.

En seguida se eligió el Directorio que quedó compuesto en la forma siguiente:

Presidente, Alberto Tarves; vice, Miguel Cabezas; tesorero, Luis Chacón; sub-tesorero, Félix López; secretarios, Carlos Barboza y Luis Olivares; directores, señores Carlos González U., Clemente Rodríguez, Juan J. Guevara, Alejandro Ruz, Pedro Vera, Pedro López y Enrique Jorquera.

Miembros de la Comisión de Contabilidad, los señores Demofilo Jofré, Lientur Rodríguez y Pedro N. Pinto.

Este Directorio deberá constituirse el Domingo 27 del presente, a las 10 1|2 A. M.

**SOCIEDAD MANUEL RODRIGUEZ.—Fallecimiento de uno de sus socios.**—Ayer, a las 3 P. M. ha dejado de existir, después de una larga y penosa enfermedad, el antiguo luchador social, socio jubilado de 20 años de esta institución, don Eduardo Guzmán Alvarez.

El extinto desempeñó en esa corporación todos los cargos en el Cuerpo Directivo, siendo su presidente cuando se impulsó y se llevó a feliz término la adquisición de la actual propiedad.

El señor Guzmán era de un temperamento batallador y progresista y muy amante de la instrucción popular nocturna, lo que demostró cooperando eficientemente en la Escuela Nocturna Exequiel Vilches, que la mencionada Sociedad sostiene desde hace más de veinte años.

La Manuel Rodríguez nos encarga invitar a los asociados, a sus amigos y a las instituciones congéneres, a los funerales que se efectuarán hoy a las 3.30 P. M., partiendo desde el Pensionado de San Vicente de Paul al Cementerio General.

**OCASION**

**AUTOMOVIL MARMON LIMOUSINE**

MUY POCO USO VENDESE POR VIAJE

**$ 15,000**

**REPUBLICA N.o 71**

**CIRCULO AZUL.**—El día 23 de Junio de 1926, a las 10 P. M., se reunió el Directorio de este Centro en su local, San Isidro N.o 539, compuesto por el presidente, señor Heriberto Tiska Mesa; secretario, señor Angel Guerrero; tesorero, señor Miguel Cofré y los directores señores Eduardo López y señor J. B. Ortega y tomaron importantes acuerdos, con respecto a la fiesta que se realizará el día 2 de Julio del próximo mes, con motivo de la inauguración oficial del nuevo local de este Centro.

El programa constará de varios números artísticos, en el que tomarán parte conocidos artistas de esta capital. A raíz de este programa, habrá un gran baile social, amenizado por una excelente orquesta.

**PRENSISTA**

PARA MAQUINA DUPLEX, SE NECESITA, PARA DIARIO EN IQUIQUE

DIRIGIRSE A

**Sociedad Chilena de Publicaciones**

BLANCO 917, Valparaíso

**¡Capitales! ¡Capitalistas!**

Necesitamos para socios de muchas industrias y comercios que buscan socios para desarrollar ampliamente sus fábricas, industrias y talleres. Operaciones fáciles y garantidas con absoluta seguridad. Dirigirse Sección Industrias:

**"OFICINA TODO"**

Huérfanos 1059, Oficina 23, 2.o Piso

**IMPRESOR LITOGRAFICO**

competente se necesita

PARA CONCEPCION. DIRIGIRSE:

**LÜER Y PAYE, SAN ANTONIO N.o 164**

**CONTRA TOSES REBELDES** MR **GUAYACOLINA**

A BASE DE SULFOGUAYACOLATO DE POTASIO

**Sus Niños** DEBEN TOMAR EN ESTA EPOCA EMULSION. ¡¡NO PIDA CUALQUIERA!! EXIJA LA MEJOR

**EMULSION DE BACALAO CON HIPOFOSFITOS DEL LABORATORIO CHILE**

**Por fin están pagando los presupuestos**

**GELLONA Hnos. LTDA.**

OFRECEN LA OPORTUNIDAD DE APROVISIONARSE

| | |
|---|---|
| AZUCAR PANCITOS, refinada, kilo... | $ 1.00 |
| AZUCAR PANCITOS, Viña del Mar, F. J. R., cajón... | $ 26.00 |
| AZUCAR GRANULADA, refinada, kilo... | $ 1.00 |
| AZUCAR GRANULADA blanca, kilo... | $ 0.75 |
| ACEITE SASSO, lata nominal de 1 litro... | $ 4.50 |
| Aceite Sasso, lata nominal de 2 litros... | $ 9.00 |
| CAFE CARACOLILLO, legítimo, kilo... | $ 10.00 |
| CAFE COSTA RICA, legítimo, kilo... | $ 10.00 |
| CAFE GUAYAQUITO mezclado, kilo... | $ 7.50 |
| CAFE BRASIL, kilo... | $ 6.00 |

TODOS ESTOS CAFEES SON TOSTADOS A LA VISTA DEL PUBLICO DIARIAMENTE

ATENCION ESMERADA — REPARTO A DOMICILIO **PUENTE 540**

# AVISOS ECONOMICOS

### 1.—Avisos judiciales

**CONCURSO NECESARIO SOCIEDAD** Minas de Plata Nueva Elqui: Por auto de 18 del presente mes expedido por el señor Juez del Segundo Juzgado Civil don Octavio del Real se ha declarado en concurso necesario a la Sociedad Anónima Minas de Plata Nueva Elqui. Se designó síndico provisorio a don Enrique Kraemer y se fijó para que tuviera lugar la primera junta el 20 de Julio próximo, a las tres P. M.—El Secretario. 28-J

**POR AUTO DEL 5.o JUZGADO CIVIL** concedióse la posesión efectiva de la herencia de doña Rosenda Gaona a doña Atalicia Gaona Reyes. 12-Julio

**REMATE.—EN EL CONCURSO DE** hipotecarios formado a la propiedad de Chiloé Núms. 186|98, perteneciente a la sucesión de don Moisés del Páramo se pidió ante el 5.o Juzgado Civil el remate de dicha propiedad y se proveyó lo siguiente: "Santiago, 21 de Junio de 1926.—Como se pide, con citación y se señala para la subasta el 29 de Julio, a las 2 P. M. Fíjense carteles y publíquense avisos en el diario "La Nación".—C. Valdovinos. —Vicente Castro, secretario.—Mínimun para la subasta la suma de $ 68,666.66. Bases y antecedentes: secretaría del 5.o Juzgado Civil de Mayor Cuantía.—El secretario. 28-J

**BANCO DE LOS EMPLEADOS DE** Chile. — Liquidación. — En el juicio de liquidación de la comunidad Banco de los Empleados de Chile, de que conoce el Arbitro don Neftalí Cruz Márquez de la Plata, con fecha 16 de Junio en curso se decretó notificar a los interesados por avisos en los diarios "El Mercurio" y "La Nación" de esta ciudad, por tres veces y por una en "El Diario Ilustrado", y se les citó a comparendo que se celebrará con los concurrentes, el 5 de Julio próximo, a las cuatro P. M., en la oficina del Actuario, Secretaría del 2.o Juzgado Civil de Mayor Cuantía. En consecuencia notifico a los señores Alfredo Moreno cesionario de D. Isaac Ortiz, Manuel Rodríguez L., E. Emparanza P., Guillermina de Pineda, A. Diemoz M., Elvira Ugarte F., Toribio Castro, Abdón Guevara, Isabel Edwards B., C. Carvajal, Manuel Torres L., Guillermo Wurth, Emilio Latarte, Manuel Estrada Cid, Oscar Hormazábal, H. Hormazábal, Guillermo Ríos P., E. Jiménez Fuenzalida, J. Barros G., A. Fuentes S. A., C. Préndez Saldías, Pedro Préndez Saldías, E. Bustamante E., Augusto Verdugo V., O. de la Fuente, Carlos A. Carreño, E. Hochorbernf, Osvaldo del Valle, Abel Saavedra N., María Robert Blant, B. Sotomayor, Rogelio Zamorano, Brinolfo Sotomayor, L. Villarroel, O. Maldonado, E. Luque, Elena Lutz, Alfredo Arce V., J. Flores Palma, Jorge L. Flores, María Malvar de L., Antonio Apip, C. Maturana V., C. Millán J., Pedro Félix Arriaza, Domingo L. Muñoz G., Pascual Gandini, C. Pozo Jara, Juan Rojas Segovia, L. San Martín, Eduardo Yáñez P., María F. de Gallinard, M. Ossa Fernández, Inés Flores C., Elena Yáñez O., Ana Rosa Campos V., R. Campos Rodríguez, H. Iglesias, Alfonso Astudillo, Isaac Ortiz, A. Flores C., Oscar Risso G., Federico Valdés Valenzuela, Carlos Gana, Leoncio Silva P., María Morales de Zúñiga, Juan Zúñiga, Luis A. Ibáñez, Marcial Sepúlveda, Juan B. Obregón, Humberto Yáñez Velasco por las personas que represento, Jorge Horeau, Mariano Llavona y a los demás interesados.—Carlos Cruchaga T., Actuario.

**QUIEBRA SOCIEDAD "ALBERTO** Jorry". — En la primera junta celebrada con esta fecha, los acreedores acordaron nombrar síndico definitivo al provisional don Arturo Palma. Notificar por un aviso en "La Nación" las resoluciones de carácter general y por el estado las de carácter particular, y se fijó para la segunda junta de acreedores el 27 de Julio a las 3 P. M. — El Secretario.

**QUIEBRA LERNER.— POR RESO**lución de fecha veinticinco del presente el 5.o Juzgado Civil ha citado a junta de acreedores para la audiencia del dieciseis de Julio próximo, a las dos P. M. para tratar sobre las proposiciones de convenio presentadas por doña Sara Eleuzon, proposiciones que el señor Lerner ha hecho suyas.

### 2.—Arboles, plantas, etc. (Compra-venta)

**ARBOLES BARATISIMOS PIDA** catálogo. Delicias 1859. 27J

**MANZANAS INAPESTABLES, OLI**vos, nogales, almendros. Quinta Santa Laura. Independencia 1578. 27—J

**ARBOLES: PLATANOS, ALAMOS** extranjeros, palmeros, almendros, manzanos, ciruelos, cerezos; damascos, perales, paltas, duraznos; olivos, naranjos, limones; desde cinco pesos. Muestrario especial. Plaza Italia. Fachada blanca, Poniente Estación Pirque. 27—J

**COMPRO BOSQUES EUCALIPTUS** lo más cerca Santiago. Pago al contado. Contestar toda clase referencias. Casilla 3187. Santiago. 28J

**ASOCIACION CHILENA DE VI**cultores.—Asamblea general de socios. 2.a citación. De conformidad con lo dispuesto en los estatutos, cítase a los miembros de la Asociación a asamblea general para el Sábado 26 del actual, a las 4 P. M., en el local de la secretaría, Huérfanos 880, oficina 7.—El secretario.

**CICA, JAZMINES DEL CABO, FI**londendros, helechos, gran variedad, realízanse. Santo Domingo 2177.

### 3.—Automóviles, afines y accesorios. (Compra-venta y composturas)

**FUENZALIDA Y CIA. LTDA., HUERFA**nos 819, agentes autorizados Lincoln Ford Fordson, Repuestos Ford, legítimos. 27-Julio

**VENDO FORD BUEN ESTADO ser**vicio actual. Tratar: Kiosco 3. P. Argentina. 27—J

**VENDO HUDSON ULTIMO MODE**lo, de ocasión. Dieciocho 789. 26-J

**RUEDAS DE "BROCKWAY" 33 x 5,** traseras, se venden. Bilbao 15. 26-J.

**$ 3,500 VENDO FORD CON PAR**tida, en buen estado. Echaurren 424. 26—J.

**VENDO GONDOLA REPUBLIC DE** ocasión $ 9,000. Tratar, Edison N.o 4503. 26—J.

**VENDO AUTO CAMION CARGA 4** toneladas garantido, gran ocasión. San Antonio 533. 26—J.

**CHASSIS BROCKWAY, APROPIA**do para carga, vendo ocasión. Brasil 773. J 26

**CARROCERIA GONDOLA PARA** Brockway o Republic, vendo ocasión. Brasil 773. J 26

**GONDOLA BROCKWAY SEMIBUS,** motor garantido, línea Matadero, facilidades pago. Brasil 773. J 26

**CAMION CARGA, FORD, BUEN ES**tado, véndese, tres mil contado. Barroso 48, de 1 a 3. J 27

**PARA AUTO PARTICULAR SE NE**cesita chofer japonés con buenas referencias. Casilla 3537 o 21 de Mayo 556, de 8 a 9 A. M. y 2 a 3 P. M. J 27

**DE OCASION, CARROCERIA DOS** asientos, una capota de góndola y cojines, partida elctrica de Ford. Diez de Julio 384. J 26

**VENDO FORD FLAMANTE, $ 1,200** Rancagua 213. J 27

**VENDO SIDECAR. ÑUBLE 612.**

**VENDO GONDOLA FORD, PALMA.** Hipódromo 1220. J 27

**VENDO GONDOLA REPUBLIC,** semi Buz, recorrido Matadero Poniente. Tratar: Rosas N.o 2073.

**VENDO CHASSIS ESPECIAL PARA** carga. Tratar: Rosas 2073. 28-J

**CASA DE AUTOMOVILES, SAN An**tonio 816. — Recibe automóviles consignación, anticipa dinero. Constantemente buenos automóviles en venta, precios sin competencia. — Conviene interesados. 30J

**HUDSON TURISMO, MOTOR GA**rantido, toda prueba carrocería, pintura, ruedas, etc., flamante. Ocasión única, $ 7,500. San Antonio 816. 23J

**GONDOLA FORD CON EL MEJOR** recorrido vendo barato, por no poderla atender. Casilla 4572, Correo 2. 27-J

**CHEVROLET BABY GRAND, VEN**do $ 2,800. Román Díaz 403.

**COMPRO AUTO USADO, CUAL**quier marca. Mapocho 2380. J-28

**DEL RECORRIDO PALMA VENDO** góndola en perfecto estado. Tratar: Cotapos 1178. 27—J

**VENDO FORD DE OCASION. AL**dunate 1070.

**OCASION CARROCERIA DODGE** Aldunate 1070.

**VENDO FORD PARTICULAR TU**rismo flamante $ 3,500. Avenida Central 176, Población París. 28—J.

**AHORRE $ 2,000 VENDOLE GON**dola y camión Ford flamante. Delicias 2188.

**VENDO FORD BUEN ESTADO.** San Pablo 1726. Verlo de 12 a 2, casita 9.

### 4.—Animales. (Compra y venta)

**NECESITO COMPRAR CABALLOS** vareros. Domínica 129. 26J

**CAZADORES, VENDO RICA PE**rra perdiguera café oscura. Tratar: Calle España 304. 27-J

**BUENOS CABALLOS DE TODO tra**bajo vendo. Germán Riesco 3999. 27-J

**VENDO UN LOTE DE CABALLOS** fuera de servicio. Av. Pedro de Valdivia N.o 3000, "Lo Valdivieso". 28—J

### 5.—Alhajas, joyas, monedas, etc (Compra y venta)

**DE OCASION COMPRO CONTADO** buen collar de perlas. Dirigirse de 2 a 3 a Gay 1727. J 27

**OCASION VENDO RELOJ COME**dor. Garantido. Morandé 861, pieza 10.

### 8.—Avisos varios

**ZAPATILLAS GOMA, CAPUCHAS** agua y todo artículo de goma compone Merced 12, frente al Forestal, llegar Plaza Italia. 26—J.

**CARTERAS MODA TRABAJO fino.** San Diego 858. 30—J.

**SE CONSTRUYEN ESTABLOS MO**dernos perfectos y económicos garantidos. Presupuestos y datos: Recoleta 2502. B. Aránguiz o Galería Alessandri 24. Of. 5. 27-J

**ARBORICULTOR ESPECIALISTA** desea arrendar, arboleda, frutal o trabajar como socio. E. U. C. Casilla 81 D. Jl-3

**HERRAMIENTAS MINEROS, CAN**teros vendo: fragua completa, carpa, barreno, martillos, acero nuevo, bomba eléctrica. Verla 3 a 5. Alonso Ovalle 1260.

### 9.—Contadores

**WENCESLAO VILLAR G. — CON**tador, Cochrane 434, Casilla 3222. Teléfono 145. Parque. 26J

### 10.—Casas, departamentos y piezas amobladas. (Ofrecidas y buscadas)

**ARRIENDASE PIEZA AMOBLADA,** balcón, calle, San Francisco 106. 27-J

**ARRIENDO PIEZA AMOBLADA,** Loreto 173. J 26

**ARRIENDASE DOS PIEZAS AMO**bladas con pensión, casa respetable. San Pablo 1388, esquina Amunátegui. J-27

**PIEZA AMOBLADA, OFREZCO,** Puente 562. J 27

**REGIA PIEZA AMOBLADA, BAL**cón, lavatorio patente, se arrienda. Bandera 236. J 27

**COMODAS PIEZAS AMOBLADAS,** arriéndase, caballeros, jóvenes honorables. Alonso Ovalle 1244. J 27

### 11.—Casas, departamentos y piezas sin muebles. (Ofrecidas y buscadas)

**Casas**

**SE ARRIENDA CASITA NUEVA** amoblada, estilo colonial, todo en espléndido estado. Verla de 2 a 5 P. M. Bellavista 0497. N.O.

**$ 250, 350 CASAS NUEVAS CON** todo confort, 1 1|2 cuadra río, Avenida de La Paz 279 A. J-26

**TOCORNAL 320 CASA BAJOS, Azo**leada, dos patios, parrón, 7 piezas dependencias, baño, califón, toilette, gas, luz eléctrica. Se arrienda verla de 10 a 11 y media y 1 1|2 a 3. Molina 419. 27-J

**$ 250 ARRIENDASE CASA. CO**quimbo 725. 27-J

**390 CASA NUEVA, BAÑO INSTALA**do. Bellavista 0639. 1.o Julio

**ALTOS CONFORTABLES, POCA fa**milia. Teatinos 655. 27—J

**CABALLERO O JOVEN SOLO, EN**contrará en casa familia, linda pieza vista Alameda, con pensión. 26-J.

**ARRIENDASE BUENAS PIEZAS sin** pensión. Serrano 341. 26J

**ARRIENDO PIEZA. SAN ANTO**nio 265. 26-J

**CASA NUEVA, ARRIENDASE, 420.** Grajales 1962. J-26

**ARRIENDASE CHALET AMOBLA**do, media cuadra Providencia. Diego Velásquez 55. 26—J.

**300 ALTOS, 7 HABITACIONES,** servicios, García Reyes esq. San Pablo. Tratar: García Reyes 745. 28-J

**250 BAJOS, CINCO HABITACIO**nes, patios, servicios. Tratar: García Reyes 745. 28-J

**CENTRALISIMO ARRIENDASE ca**sa $ 600 11 piezas fuera dependencias. Estado 239. 27—J.

**$ 450 A DOS CUADRAS DE AVE**nida Irarrázaval, linda casa habitación, hall, 5 dormitorios y dependencias, garage. Galería Alessandri 19. 26—J.

**$ 400 ANTONIO VARAS, LINDO** chalet de 1 piso, a 15 metros de carros, tiene hall, 3 dormitorios, pieza baño y cocina instaladas, jardín, etc. Galería Alessandri 19. 26—J.

**$ 1,000 AGUSTINAS ALTOS MUY** central con 11 piezas fuera de dependencias, toilette, etc. Galería Alessandri 19. 26—J.

**$ 1,500 DELICIAS, MUY CENTRAL,** con 6 dormitorios, hall, salón, etc. casa de lujo. Galería Alessandri 19. 26—J.

**ARRIENDASE CASA $ 350. BAS**cuñán Guerrero 986. 27-J

**$ 1,000 ESPLENDIDA CASA ES**quina, bajos, calle Diez y ocho 196. Diez dormitorios, tres salas de baño. Salón, comedor, hall, dos patios dependencias y garage anexo. Tratar: altos. 27-J

**ARRIENDAS 550 PESOS, ALTOS,** Agustinas 1521, salón hall, escritorio comedor, cinco dormitorios, dependencias. Tratar: Agustinas 1535. J-27

**$ 180 Y 200 ARRIENDO CASAS HI**giénicas, cinco piezas, hall, patio, baño, cocina, etc. Victoria 509. J 26

**$ 400 HERMOSA CASA QUINTA.** Victoria 75. J 27

**$ 280 ARRIENDO CASA, DO**meyko N.o 2488. Tratar Doce de Febrero N.o 53. J 26

**ARRIENDASE LA CASITA ROSAS** 1741, $ 160, véndense los muebles. J 26

**$ 500 ARRIENDO CASA NUEVA en** altos, contra incendio, diez piezas habitación, gran hall, despensa, cocina dos piezas de baño, escala para el servicio, en Avenida Matta 630, tratar: en el N.o 638. 26J

**$ 250 ARRIENDO LOCAL APROPIA**do para bodega de frutos del país, extensión 8 x 22 en Maestranza 749. Tratar: Avenida Matta 638. 26J

**$ 160 ARRIENDO ALTOS CARMEN** 197. 27J

**ARRIENDO MAGNIFICAS CASAS** recién refaccionadas, 10 piezas, hall salones, comedor, $ 575 y 525, Avenida Brasil 68 y 44. Tratar: Brasil 40. 26J

**CASA HABITACION HASTA 35 mil** pesos compramos desde Benavente hasta Bascuñán Guerrero. Galería Alessandri 19. 26—J

**CASA GRANDE, GALPON, JAR**dín, vende. Porvenir 618. 26J

**ARRIENDO DOS CASAS 14 PIEZAS** 450 pesos. Tratar Maipú 638. J 30

**$ 260, ARRIENDASE ALTOS SEIS** piezas, fuera servicio y azotea. Lira 1186. J 31

**ARRIENDO CASA COMODA, FLAMANTE**, Grajales 2346, entre República y España, jardín y gallinero extenso. J 29

**$ 350. ARRIENDO COMODA CASA**, 10 piezas, garage. Echeverría 995. J 27

**$ 400 ARRIENDO CASA ALTOS**, 8 piezas y servicios, gas y luz eléctrica. Arturo Prat 1078, esquina Avenida Matta

**$ 220 ARRIENDO CASITA CITE.** Marcoleta 452.

**ARRIENDO CASAS TRES PIEZAS.** Gálvez N.o 209. 29-J

**$ 65 ARRIENDO CASITA HIGIENICA**, 2 piezas, patio, cocina, baño, W. C. Victoria 515.

**$ 120 SE ARRIENDA BUENA CASA** calle Los Aromos N.o 749. Tratar: Santo Domingo 4725. (Góndolas Blanqueado). 27-J

**ARRIENDO CASA ROGELIO Ugarte** 1505 $ 180. Tratar: San Diego 636. 30-J

**250 ARRIENDASE CASA, LUZ**, cocina, gas, sin niños. Fariña 447. 27-J

**$ 200 ÑUÑOA. Av. HOLANDA 450.** Arriendo casita buena quinta. 27—J.

**110 CASA TRES PIEZAS, FUENTES** 1056. Recoleta entrando San Cristóbal.

**$ 360 COMODA Y ELEGANTE CASA**, Juárez 885. Tratar: V. Mackenna 1537. 27-J

**$ 500 AV. ESPANA 581, MUY BUENOS** altos, extensos, asoleados, espaciosa galería, gas, luz eléctrica.

**240 CASA 8 PIEZAS, PATIO Y** servicio, Juárez 764. 27-J

**140 CASAS 6 PIEZAS EN ALTOS**, muy higiénicas, Juárez 764. 27-J

**230 AVENIDA MATTA 614, Arriendo** casa seis piezas, hall, fuera servicios.

**$ 550 ARRIENDOS CASAS NUEVAS** altos independientes, Blanco Encalada frente Escuela Militar; Tratar: San Ignacio 802. 28-J

**ARRIENDO CASA COMODA, JUArez** 868, con sitio 3,400 metros, apto industrias, criadero de aves. Tratar: San Martín 575. J-29

**ARRIENDO CASA GRANDE EN** muy buen estado N.o 1882. J-28

**SE ARRIENDAN ESPLENDIDAS** casitas cuatro piezas. Gálvez 249. J-28

**100 Y 130 PESOS ARRIENDANSE** casas, grandes piezas, recién empapeladas. Libertad 768.

**$ 250 ARRIENDASE CASA ASOleada** con galería, ocho departamentos, recién empapelados. Libertad 766. J-27

**CASA CENTRAL, SIN ALTOS, SEIS** pieza, patio, gas, electricidad. Tarapacá 749.

**$ 120, 135, 160 ARRIENDASE CAsitas** flamantes, muy lindas, de 3 piezas y servicios, únicas en su estilo para gente decente. Tome autobús Salvador y se baja en Lautaro. Cité Blanca. Avenida Manuel Infante 1436. J-30

**$ 300 COPIAPO, ENTRE MADRID** y Maestranza. Bajos sin altos, tres dormitorios, salón, comedor, escritorio, hall, patio y dependencias. Tratar: Bandera 168. J-27

**$ 420 SAN ISIDRO, BUENA CASA** en altos, cuatro dormitorios, salón, comedor, escritorio, hall, pieza de toilette instalada, dependencias. Tratar: Bandera N.o 168. J-27

**$ 150 ARRIENDO CASITA. LOPEZ** 889. J 27

**300 ARRIENDASE CASA NUEVA**, nueve habitaciones, dos patios embaldosados, dos toilettes, electricidad. San Ignacio 1448. J 27

**$ 58 ARRIENDO CASITA DE UNA** pieza, San Francisco 242.

**$ 330 ARRIENDASE LA CASA LAS** Heras 1530, bajos. Maipú 118.

**$ 90 ARRIENDO CASITA INDEpendiente.** Tratar San Alfonso 1568. J 27

**ARRIENDASE BUENA CASITA.** — Prat 573. Canon $ 180. 27—J

**$ 70 ARRIENDO CASAS HIGIENIcas.** Franklin 1025. 27—J

**ARRIENDASE TRES CASAS REcién** terminadas, dos en bajos, una en altos con cinco piezas, todo servicio. Aldunate 1260. 28—J.

**$ 450 BUERAS 130 LLAVES Y tratar** Siglo XX 15. 27—J.

**130 CITE CASAS INDEPENDIENtes.** Tratar, Marcoleta 432.

**TENEMOS PEDIDOS URGENTES** de casas en arriendo en radio Norte, de $ 400 a $ 700 y Sur, de $ 400 a $ 1,000. Aseguramos buenos arrendatarios. Bandera 184. Videla y Cantelli. 27—J.

**CASA INTERIOR ARRIENDASE.**— Grajales 2524.

**$ 330 ARRIENDO CASA CINCO** piezas, baño, hall arboleda. Sevilla 1345. 29-J

**CASITA NUEVA, 5 HABITACIOnes**, patios, todo servicio, arriéndase Avenida Italia 1319, cerca Santa Isabel. Camiones Salvador una cuadra. Domeyko 2492. 27-J

**ARRIENDASE COMODA CASA**, Nataniel 341. Tratar: Arturo Prat 368. Llaves al lado. Canon $ 700. 28-J

### Departamentos

**ARRIENDO AMPLIO DEPARTAmento.** Rondizzoni 2142. 27—J.

**120 ARRIENDASE DEPARTAMENto**, Nataniel 1169. 26J

**SE ARRIENDA UN DEPARTAMENto** de tres piezas. Maturana 558. 27J

**ARRIENDO LINDO DEPARTAMENto** o pieza amoblada con o sin pensión, balcón calle, Arturo Prat 607. J 27

**ARRENDAMOS LINDOS DEPARtamentos** especiales profesionales. San Antonio 41.

**ARRIENDASE DEPARTAMENTO** central. Nataniel 118. Tratar: San Diego 139. 28-J

**ARRIENDASE BUEN DEPARTAmento** tres piezas, cocina y luz a matrimonio sin niños o personas solas. Dardignac 031.

**ARRIENDO DEPARTAMENTO MOderno** balcones tres piezas, baño, barato. Nueva de Matte 1225.

**$ 160 ARRIENDASE DEPARTAmetno** tres piezas y cocina. San Diego 219. J-28

**ARRIENDO DEPARTAMENTO DOS** o tres piezas, luz eléctrica. Personas sin niños. Carmen 933. J-28

**ARRITNDO DEPARTAMENTO INdependiente**, 5 piezas y servicios. Huérfanos 3045. J-27

**ARRIENDO DEPARTAMENTO CAsa** respeto a matrimonio solo. Bor

---

Obrpaur

NECESITAMOS

**VENDEDORA**

**JOVEN, QUE CONOZCA EL RAMO. SE EXIGEN RECOMENDACIONES**

OBERPAUR

**ESTADO 273**

**Géneros de lana y algodón.**

---

**$ 85 ARRIENDO DEPARTAMENto.** Echaurren N.o 354. 27-J

**ARRIENDASE DEPARTAMENTO O** pieza. Maestranza 439. 29—J

**ARRIENDASE DEPARTAMENTO** dos piezas. Molina 134. 27—J.

**ARRIENDASE BUEN DEPARTAmento**, dos, tres piezas. Delicias 2465, casa 7.

**ARRIENDO DEPARTAMENTO DOS** piezas grandes, luz y cocina a personas serias. Domínica 227.

### Piezas

**DOS PIEZAS ELEGANTES, CON** balcón a la calle, $ 150. Interiores, $ 60. Serrano 698. 26—J

**GRAN PIEZA ARRIENDASE, PAra** dos señoras, Ejército 390. Detalles. 29J

**SE ARRIENDAN DOS PIEZAS A** señoras o caballeros solos. Domeyko 1945. 26—J.

**SE ARRIENDAN 2 ESPLENDIDAS**, piezas con balcón a la calle. Santa Rosa 203. 28-J

**ARRIENDO PIEZAS. ARTURO** Prat 594. J-26

**SE ARRIENDA COMODA PIEZA** con balcón a la calle, en Recoleta 588.

**SE ARRIENDA BUENA PIEZA PAra** matrimonio, balcones calle con pensión. Santa Rosa 216. 27-J

**ARRIENDO CUATRO PIEZAS nuevas**, cocina, baño y luz para negocio o habitación. Cochrane 541.

**SAN ISIDRO 221, PIEZA BALCOnes** calle, pensión. 27-J

**ARRIENDASE UNA PIEZA GRANde** con o sin pensión, Avenida Central 21.

**CENTRAL ARRIENDASE PIEZA** grande para bodega o guardar muebles. San Francisco 204. 27-J

**ARRIENDO PIEZA A PERSONA Sola.** Tocornal 636. 28J.

**PIEZA CALLE, AMOBLADA, CENtral**, necesita matrimonio solo. Indicar precio. García Reyes. Puente 572.

**ARRIENDASE DOS O UNA PIEZA**, ventana a la calle. Molina 388. J-27

**ARRIENDO PIEZA. SAN ANTONIO** 265. J 30

**ARRIENDASE PIEZA MATRIMOnio**, con o sin muebles. Bandera 665. Verla 2 a 5.

**SE ARRIENDA UNA PIEZA GRANde** con luz. Esperanza 60. Casa 9.

**ARRIENDO PIEZA. DOCE DE FEbrero** 50.

**ARRIENDO PIEZA AVENIDA ESpaña** 170.

**SE ARRIENDA PIEZA. TRATAR:** Moneda 2945, C-6. 28-J

**ARRIENDASE PIEZAS CALLE**, asoleadas. San Ignacio 311. 27—J

**ARRIENDASE PIEZAS. SERRANO** 244. 28-J

**REGIAS PIEZAS, ABUNDANTES** comidas. Rosas 1355.

**ARRIENDASE PIEZA BALCON calle** casa familia. Sotomayor 25.

**ARRIENDO PIEZA. ALAMEDA** 3081, casa 9.

**SE ARRIENDAN TRES PIEZAS.** Gálvez 1373. 29-J

## Cuerpo de Bomberos

**4EME COMPAGNIE DE POMPIERS** Pompe France. Reunion Ordinaire du Conseil, Lundi 28 courant a 7. heures du soir.—Le Secretaire.

## 12.—Compra y venta de casas y sitios

**VENDO PROPIEDAD DE RENTA.** Irarrázaval 2716. 26—J

**SE VENDE O SE ARRIENDA CHAlet**, Avenida Seminario 390, entre Rancagua y Bilbao, carros a la puerta, con 10 espléndidas piezas de habitación, 4 piezas de baño instaladas, con calefacción, 3 buenos hall, departamentos de servidumbre, independientes, y buenos. Garage, para 2 autos y piezas para chofer, gallinero y jardín. Canon: 1,000 pesos. 28J

**34,000 CONTADO, 8.000 DEUDA** chalecito sólido, nuevo, modernísimo, todo confort, estucado, lujosamente decorado. Maestranza 1386. 27-J

**COMPRO CASA HABITACION UN** piso, cinco piezas fuera servicio, patio. Barrio central. Pago hasta 30 mil pesos al contado. Ofertas: E. M., Tarapacá 856. Casa 9.

**GRAN CITE MUY PRODUCTIVA**, véndese en Chacabuco, sin intermediarios. Dieciocho 406. J-27

**VENDO CASA 10 PIEZAS, PARRON** toda pintada al óleo. Bezanilla 1468, Independencia. J-27

**SE VENDE UNA CASA. OBISPO** Salas N.o 94, Ñuñoa. J-27

**$ 15.000 AL CONTADO, $ 5.000 EN** deuda, vendo de ocasión casa de 5 departamentos, hall y pieza de servidumbre y electricidad. Madrid pasado Matta. Tratar: Loreto 373. J 27

**$ 45.000 VENDO LINDA PROPIEdad** toda concreto armado, central. Renta $ 7,000 anual, Martínez de Rozas 2849. J 27

**$ 45,000 VENDO ESQUINA SUMAmente** grande, recién refacionada, renta $ 7,000 anual. Págase con $ 30,000 contado, saldo mensualidades. San Alfonso 1598. Dueño, San Pablo 2055. J 27

**$ 55,000 REGALO GRAN PROPIEdad** altos y bajos comercial, carros puerta, renta, $ 7,000 anual. Págase con $ 30,000 contado, saldo mensualidades. San Alfonso 1502, esquina Antofagasta. J 27

**VENDO O PERMUTO PROPIEDAD** renta produce $ 10,000, tres cuadras Estación Mapocho, Mercado, Vega Central. Acepto sitios, casa residencia o fundo, [illegible] o recibiendo

---

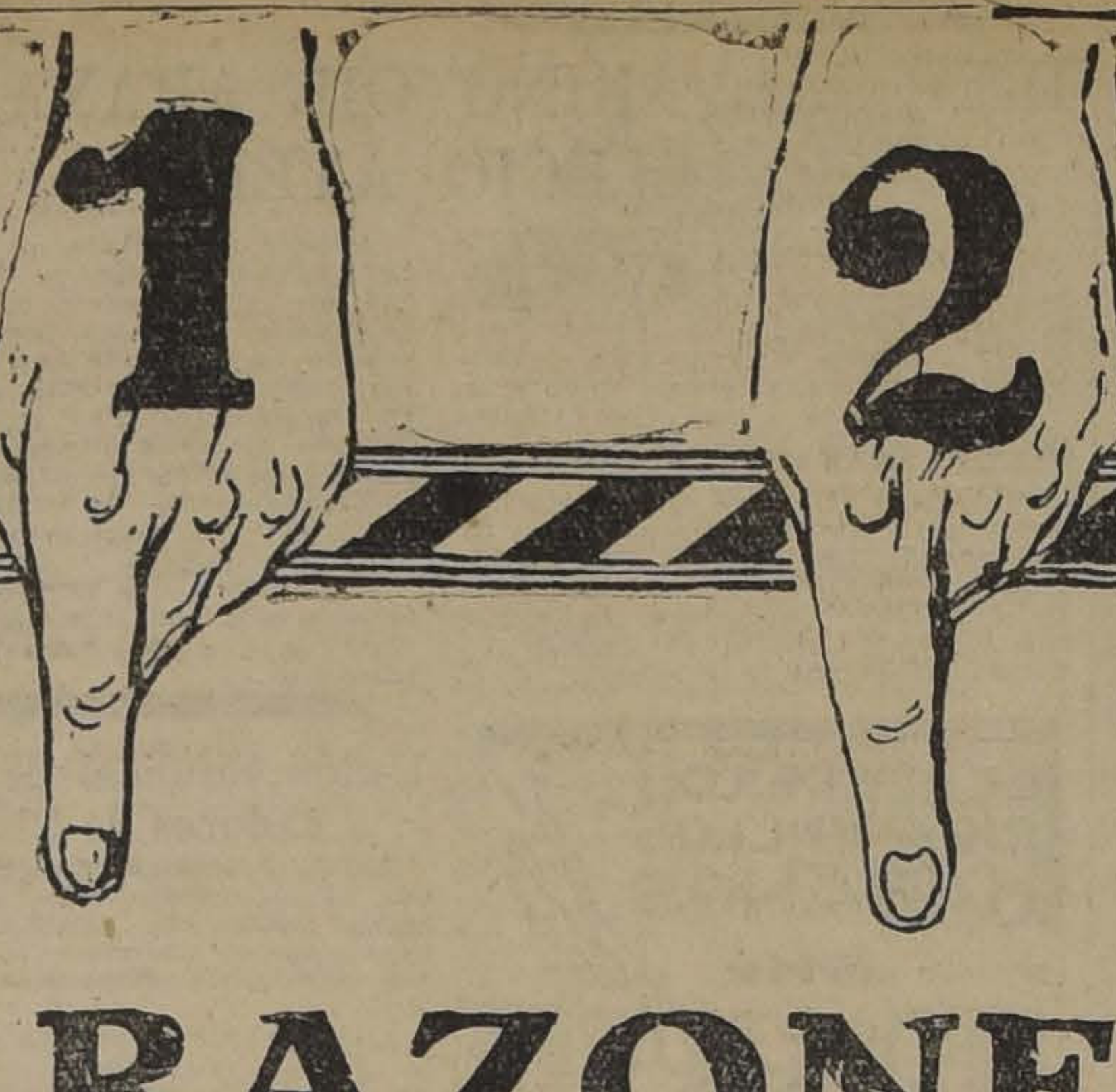

# 2 RAZONES

DOS SON LAS RAZONES POR LAS CUALES DEBE Ud. ANUNCIAR EN LA SECCION AVISOS CLASIFICADOS DE "LA NACION"

1.a Porque "La Nación" tiene la más alta circulación en el país.

2.a Porque el aviso clasificado de "La Nación" es el más económico y de comprobada eficacia por su vasta difusión.

---

## 13.—Compra y venta de negocios

**COMPRA, VENDE NEGOCIOS Manuel** 1008, casa 5.—Juan Campanella, martillero. 26—J.

**PANADERIA CON BUENA VENTA** al mostrador, en barrio Matadero, se vende. Ofertas: casilla 3404. 26—J

**VENDO BUEN ALMACEN CON CAsa** habitación. Delicias 3902. 26-J

**SE VENDE CARNICERIA DE OCAsión**, por no poderla atender su dueño. Rosas 2986. 2-J.

**SE VENDE UNA BODEGA CARbón** muy acreditada. Bulnes 749. 26—J.

**CARNICERIA VENDO, BUENA** clientela, por enfermedad del dueño. Eyzaguirre 831. 26—J.

**SALON BILLARES VENDO. SAN** Pablo esq. Bulnes. 26-J

**VENDO UN GRAN ESTABLO, BArrio** muy comercial, bien acreditado y con buena clientela. Tratar: Echaurren 104. 26-J

**VENDO PENSION BUENA SITUAción** por no poderla atender. Matucana 770. 26—J.

**DE OCASION VENDO POR AUSENtarme** de Santiago, almacén de abarrotes con buena clientela y casa habitación. San Francisco 326. 26J

**VENDESE ACREDITADO DEPOSIto** de botellas vacías. Alonso Ovalle 1130. 27-J.

**RESTAURANT, VENDO POR NO** poder atenderlo. San Diego 2146. 26-J.

**VENDO ALMACEN POCO CAPItal**, arriendo baratísimo, por conclusión de negocio. Lastra 1498. 26—J.

**TALLER DE VULCANIZACION compro.**—D. B., 21 de Mayo 773. 28—J.

**VENDO NEGOCIO MERCADO Bien** acreditado; dos locales calle Castro 675, derecho a contrato 3 años. — Arriendo 400 pesos, habitación: cinco piezas y dependencias. 27-J

**SE VENDE ALMACEN POR ENfermedad.** Venta $ 5,000 mensuales, derecho llave $ 2,000. Tratar: Sto. Domingo 2599. 27-J

**VENDO UN NEGOCITO PUESTO** varios por no poder atenderlo. Santa Isabel N.o 84. 26-J

**CIGARRERIA Y LUSTRIN, VENdo.** Eyzaguirre 1106. J 27

**VENDO COCINERIA. COLON 1219.** J 26

**VENDESE PUESTO CARBON Y** verdura baratísimo. Chacabuco 96. J 27

**ALMACEN ABARROTES COMPRO** o permuto, por góndola cambio, recorrido Pila. — Casilla 4572, Correo 2. V. G. 28J

**VENDO CUATRO CIGARRERIAS, 2** lustrines, Mapocho 1086. 26J

**VENDO ALMACEN, GALVEZ 997**, en buenas condiciones. 28-J

**VENDO PENSION EN INMEJORAble** posición, Tratar: Esperanza 22. 27-J

**BOTICA BARRIO VENDESE CONtado** por viaje. Tratar: Hamburgo 240.

**VENDO NEGOCIO POCO CAPITAL** puerta de cité. Calle Las Heras 1628. 27-J

**1,500 c|u. REGALO NEGOCIOS LUcrativos.** San Francisco 305. Santa Isabel 199. 28-J

**VENDO UN ALMACEN Y CHANchería** con buenas ventas y poco capital| San Diego 2256. 27-J

**ALMACEN VENDO POCO CAPITAL** arriendo barato. Ramírez 46. 27J

**VENDESE ALMACENCITO POCO** capital, gran porvenir, arriendo barato. Diez de Julio 543. 27-J

**LIBRERIA, CIGARRERIA CHICA**, buena situación vendo, por enfermedad. Delicias 53. J-27

**VENDO CARNICERIA HIGIENICA** en muy buena situación, espléndida clientela. Irarrázaval 321. J-27

**VENDO MERCADITO CON DEPOsitos** vinos, casa esquina, venta diaria cerca $ 200, por viaje urgente Punta Arenas. Rosas 3095, en la mañana. J-27

**ACREDITADA PASTELERIA VENdo** frutas y cigarros. Agustinas

**VENDO ESPLENDIDO NEGOCIO** de carruseles y atracciones negocio sin competencia. Cartas o referencias: Mapocho 4002. J-27

**VENDO VERDULERIA POR VIAje** al Norte, con muy buena clientela. Romero 2926. J-28

**COMPRO LAVANDERIA O JABOnería**, tenga habitación. Datos: V. Mackenna 13. J-27

**VENDO CIGARRERIA, LUSTRIN** y frutería, por no poderlo atender. Mapocho 1086.

**¡OJO! LOS QUE QUIERAN HACERse** de local grande centralísimo, comercial, con entrada para carruaje, arriendo barato, aprovechen la ocasión: $ 15,000 solamente, regalo bodega frutos del país con almacén carretones de reparto, todo a puerta cerrada, venta comprobada $ 400 diario. San Pablo 2055. J 27

**SALON, 2 BILLARES VENDO POR** no poderlos atender, San Alfonso 59. Tratar: Diez de Julio 34. 27-J

**OCASION VENDO ALMACENCITO** abarrotes. Tratar: Av. Italia 1396. 28-J

**OCASION VENDO COCINERIA, SItuada** frente Hospital San Vicente. Arriendo barato. Extenso local. Independencia 1018. 26—J

**ALMACEN POCO CAPITAL, BUEna** situación vendo por no poder atender. Martínez de Rozas 2359. 28—J.

**VENDO DE OCASION ALMACENcito** barato. Arriendo barato. San Alfonso 998. 27—J.

**PENSION VENDO POR NO POderla** atender, buena situación. Matucana 770. 27—J.

**EN INMEJORABLES CONDICIOnes** vendo acreditado depósito de cristalería y loza. Poco capital, muy buenas ventas, comprobadas. Diez de Julio 228.

**SE VENDE UN NEGOCIO POR** ausentarse su dueño de Santiago, da puerta de un conventillo. Blanco Encalada 2991. 27-J

**VENDO PASTELERIA, GRAN PORvenir**, buena casa habitación. San Pablo 2774. 27-J

**VENDO CASA ANTIGUA. TRATAR** Nataniel 1149.

**VENDO NEGOCIO PENSION CON** derecho a llave. Eleuterio Ramírez N.o 859.

## 15.—Compras y ventas varias

**14 KILOS GOMOLACA, MERCERIA** "Belga". Ahumada 169. 27—J

**VENDO CUATRO PAÑOS SIMONI**, tres juegos baranda de gomas y 24 tacos usados, para billar. Recoleta 102. 26—J

**REALIZACION LANA PARA COLchones.** San Diego 109. 26—J.

**OCASION VENDO FONDO GRANde** de cobre. Maruri 625. 26-J

**GOMALACA, 14 PESOS KILO. MERcería** Belga. Ahumada 169. J 30

**VENDO MOLINILLO, BALANZA**, depósitos parafineros. Toesca 1969. J 26

**SALSA TOMATES 1.a CLASE $ 40**, quintal, realizo cien latas. Mapocho 3001. 26J

**COMPRO DE OCASION ROMANAS**, plataforma y mostrador. Ofertas: Casilla 334. 27-J

**SACOS CARBONEROS, TRIGUEROS** y de toda clase, vendo mil. San Diego N.o 1531.

**COMPRAMOS: BRONCE, COBRE**, plomo, zinc. Fundición Bove. San Antonio 46. J-30

**LECHE: PRODUCCION DE FUNdo** compro, recibiendo desde cincuenta litros. Hago contrato indicar precio y dirección a Manuel Rossel, Casilla 511. J-27

**GRAN LOTE LEÑA BARATO. ALdunate** 824. 26J

**COMPRO CABALLOS JUGUETE** importados, en mal estado, hago nuevos y arreglo. Voy domicilio. Dirigirse: Independencia 343. 27—J

**PATINES OCASION COMPRANSE.** Moneda 840.

**COCINA ECONOMICA, MUY POCO** uso, vendo. Maestranza 891. 27-J

**POR TERMINACION DE NEGOCIO** realizo mamparas, catres y muchas cosas y útiles de restaurant. San Pa-

## 16.—Dentistas

**CLINICA DENTAL, DELICIAS 858**, desinfección absoluta, trabajos garantidos, economía efectiva. 28—J

## 17.—Escuelas de choferes

**ESCUELA PRACTICA CHAUFfeurs** mecánicos; cursos rápidos, varias marcas, diurnos, nocturnos. Vicuña Mackenna 456. Arredondo. 1.o—Jul

**NECESITO TOMAR APRENDIZAJE** en manejo de auto Ford, prefiero chofer experimentado y que tenga auto propio. Dirigirse por carta, dando detalles y facilidades, a E. F. M., casilla N.o 3986. 26—J.

## 18.—Extravíos y hallazgos

**HABIENDOSE EXTRAVIADO LA** póliza N.o 100,024 de la Cía. de Seguros de Vida La Mundial, al nombre de Joaquín González, queda nula por haber dado aviso. 26-J

**HABIENDOSE EXTRAVIADO LA** libreta de ahorro N.o 356410, de don Manuel J. Paredes, queda nula y sin ningún valor por haberse dado el aviso correspondiente a la Administración de la Caja de Ahorros de Santiago. 26-J

**HABIENDOSE EXTRAVIADO EL** vale vista N.o 100700 de fecha 20 de Febrero de 1924, a la orden del señor J. B. Powers, por la suma de $ 303.45 m|cte., emitido por el National City Bank of New York, Santiago, queda nulo y sin ningún valor por haberse dado el aviso correspondiente. 26-J

**$ 50 GRATIFICACION DOY QUIEN** entregue lapicera fuente con dedicatoria. San Diego 1214. J 26

**PERRITA EXTRAVIADA, GRATIficación** $ 70.00, patente 3283, ruégase devolverla a su desesperada dueña. Ahumada 129.

## 19.—Empleados para comercio y oficinas. (Pedidos y ofrecidos)

**TAQUIGRAFIA EN TRES MESES.** Escuela Superior, Avenida Cumming 735. Cursos nocturnos y diurnos. Matrícula abierta Sábados 5 a 7.30, Domingos 10 a 12 M. 27-J

**JOVEN FORMAL SE OFRECE, SIN** pretensiones, para cualquiera ocupación, u otro puesto de confianza, garantía efectiva $ 5,000; tiene carnet para Ford. Cartas E. L. Santa Rosa 264. Casa 8. J-25

**TAQUIGRAFIA EN TRES MESES.** —Escuela Superior Avenida Cumming 735. Cursos nocturnos y Domingos. Matrícula abierta Sábados 5 a 7.30. Domingos 10 a 12 M. 27—J.

**NECESITAMOS AGENTES, DE casas** en arriendo, que no suban de 600 pesos. Galería Alessandri 19. 26—J.

**JOVEN DE 15 AÑOS PARA NEGOcio**, Tratar: de 9 a 10 A. M. Merced 805. 26J

**SE NECESITA JOVEN CON BUEna** instrucción, buenas referencias y hablando inglés. Ofertas por escrito a: S. T., casilla 1788, Santiago. Se admiten únicamente las cartas manuscritas. Se prefiere soltero. A la misma dirección se reciben ofertas para empleado de oficina. 29-J

**NECESITO COBRADOR COMPEtente.** Inútil presentarse sin buenas recomendaciones. Agustinas 1052. J 27

**OFRECENSE DOS JOVENES EXtranjeros** para cualquier ocupación. Chacabuco 1292. J 26

**SEÑORITA PRACTICA EN RECEtario** y mostrador de farmacia, se ofrece. Victoria 517. J 26

**SEÑORITA PARA OFICINA. Bandera** 339, de 4 a 6 P. M.

**VENDEDOR NECESITO, ZONA** norte. Fábrica de pinturas. Porvenir 662.

**NECESITO VENDEDORES, Av.** Matta. Arturo Edwards 1141, entre San Ignacio y Av. Viel.

**JOVEN CON ONCE AÑOS DE** práctica en almacén abarrotes y muy buenas recomendaciones se ofrece. Dirigirse: Porvenir 234. L. E. J-28

**AGENTES ACTIVOS PARA TRAbajos** de imprenta, necesito. Sueldo y comisión. San Diego 2039. J-27

**NECESITO JOVEN PARA OFICINA** sepa escribir cartas comerciales, inútil presentarse sin buenas recomendaciones. Benavente 308. J 27

**SEÑORITA FRANCESA, BUENA** presencia, letra y ortografía ofrécese ocupación decente o dirigir casa. Correo Central M. L. C. 27-J

**¿NECESITA OCUPACION? VENGA**, Venegas Salas, Plazuela Santo Domingo.

**¿NECESITA EMPLEADOS? PIDAlos** a Venegas Salas. Plazuela Santo Domingo.

**SEÑORITA MUY HONORABLE, ACtiva**, fáltale tres exámenes para pedagoga, desea coupación seria, lucrativa.—X. X., Correo Central.

## 20.—Frutos varios. (Compra y venta)

**ACEITUNAS LISTAS PARA PREparar**, véndense, Catedral 1993. 27—J

## 22.—Hoteles y pensiones

**HOTEL FORNOS, PIEZAS PARA** pasajeros, desde $ 3. San Diego 117. 30-J.

**CASA RESIDENCIAL RECIBE pensionistas.** Moneda 1316. 27—J.

**FAMILIA OFRECE PIEZAS, PENsión.** San Pablo 1419. 4—Julio

**DORMITORIO SOLEADO.** Inmejorable situación con pensión y servicio de primer orden. Confort moderno, ofrécese en familia extranjera. Delicias 497, lado cerro. Jl.—5

**ARRIENDASE PIEZAS CON SIN** pensión. Catedral 1650, altos. 7—Jl.

**PIEZA CON PENSION EN CASA** de familia honorable, arriéndase. Carmen 43. Julio 3

**CASA EXTRANJERA OFRECE** pieza calle, bien amoblada, con buena pensión. Delicias 1011. 27-J

**PIEZA CALLE PENSION. NATAniel** 180. J26

**ARRIEENDO PIEZA CON PENSION** Alonso Ovalle 864. J 28

**PIEZA AMOBLADA PENSION. NAtaniel** 219. 27-J

**ARRIENDO PIEZAS CON PENsión.** San Francisco 323. 28-J

**A MEDIA CUADRA DE ALAMEDA** arriendo una pieza con o sin pensión. V. Lastarria 76. 28-J

**120 PENSION CON PIEZA. GENEral** Mackenna 1711. 3-Julio

**RESIDENCIA FRANCESA, PIEZAS** con pensión para matrimonio, honorables, precios módicos. Ahumada 56. 27-J

**ARRIENDO PIEZA CON PENSION** a matrimonio o joven. — Bellavista 195. 30-J

**$ 70 PENSION MESA, VIANDAS, 80** pesos. Esmeralda 837. 28J

**ARRIENDO ESPLENDIDA PIEZA** con pensión. Libertad 80 A. 27J

**GRAN CASA DE RESIDENCIA Y** renta moderna, véndese en Dieciocho. Delicias 1110. J-27

**DEPARTAMENTO PIEZA, BAÑO**, pensión. Agustinas 2066. J-27

**DOY EXCELENTE PENSION CON** pieza balcón calle personas honorables, reparto comida domicilio, precios muy módicos. Nataniel 112. J-30

**CASA RESIDENCIAL PARA HOnorables** familias o personas solas. Estado 75. Regios dormitorios, excelente comida estilo familiar, pensión de mesa, por meses. Los dueños atienden personalmente, retribuyendo la deferencia de los distinguidos huéspedes. Precios módicos. Teléfono 3705. English Spoken. J-1

**NUEVA RESIDENCIA EXTRANJEra**, arrienda espléndidas piezas con buena pensión. Tres cuadras de la Plaza de Armas. Compañía 1327. 29J

**MATRIMONIO SOLO DESEA PENsión** pieza amoblada, cerca 21 de Mayo. Cartas: 21 de Mayo 817. J 27

**ARRIENDO PIEZA PENSION, SANto** Domingo 2206. J 27

**ARRIENDO PIEZA PENSION A** joven honorable. Compañía 2478. J 27

**120, EXCELENTE PENSION, PIEza** amoblada. San Antonio 812.

**ARRIENDO PIEZA, CASA SIN PENsionistas**, Molina 337. J 27

**BUENA PENSION, LINDAS PIEzas.** Campo de Marte 79. J 28

**80 PESOS OFREZCO PIEZA PENsión**, señora, señorita honorables. Moneda 2993.

**OFRECESE DEPARTAMENTO A** la calle, con pensión. Huérfanos 2419, altos. 24—J

**ARRIENDASE PIEZA CON DESAyuno**, en casa extranjera, 3 cuadras de Estación Mapocho, en [illegible] 445. 27—J

**SE ARRIENDAN PIEZAS CON O** sin pensión. Brasil 1186. 27—J

**2 HASTA TRES PIEZAS PENSION**, con sin muebles arriendo, casa familia. Santo Domingo 1150.

**PIEZAS CON O SIN MUEBLES O** pensión, arriéndase. Marín 189. 24-J

**SE ARRIENDAN PIEZAS CON PENsión.** Doy de mesa y domicilio. Dávila 751. 27—J.

**ARRIENDASE BUENA PIEZA CON** pensión. Alonso Ovalle 530. 27-J

**ARRIENDASE CON SIN PENSION** pieza departamento. Huérfanos 237.

**BUENA PIEZA CON PENSION**, arriendo, balcón. Marín 401. 28-J

**ARRIENDO PIEZA CON PENSION**, Rosas 1685. 28-J

**SAN MARTIN 80 ARRIENDASE** a caballero una o dos piezas con o sin muebles, pensión único pensionista. 28-J

**DELICIAS 975, PIEZAS AMOBLAdas**, pensión, caballeros honorables. 28—J

**PIEZA PENSION. SANTO DOMINgo** 1436. 1.o—Jl.

**BONITAS PIEZAS. PENSION, Monjitas** 421. 1-Jl

**LINDA PIEZA CALLE CON PENsión.** Nataniel 178. 28J

**PIEZA CALLE CON PENSION Prat** 187. 28J

**PIEZAS PENSION. CARMEN 131.** 28—J

**DEPARTAMENTO CALLE PENsión.** Lira 176. 28—J

**SE ARRIENDAN PIEZAS CON PENsión** sola. Nataniel 124 A. 28-J.

**SE ARRIENDAN PIEZAS CON PENsión**, en calle Huérfanos 2423. Tratar: antes de 5. 27—J

**PIEZA PENSION, BUENA, VAriada** $ 130. Cóndor 1353. 4—Jl.

**PIEZA BALCON CON PENSION**, Arturo Prat 306. 28J

**ALAMEDA 777, CENTRAL ARRIENdase** piezas balcón calle, con pensión. J 28

**PIEZAS PENSION. SANTA ROSA** 328. J 28

**LINDO DEPARTAMENTO BALCOnes**, con sin muebles, buena comida. San Francisco 158. J 28

**SALON ASOLEADO, CALLE, PENsión.** Tarapacá 862. J 28

**DEPARTAMENTO CALLE, PENsión.** Lira 176. J 28

**PIEZA, PENSION. CARMEN 135.** J 28

**$ 100 PIEZA CON PENSION, SAN** Ignacio 247. J 28

**FAMILIA, DEPARTAMENTO PIEza**, pensión. Bulnes 30. 28J

## 23.—Instalaciones y accesorios para negocios. (Compra y venta)

**VENDO ESTANTERIA, ROMANA** (500 kilos), balanza, molinillo, romanita. Cochrane 1038. J 26

**SE VENDE UN MOSTRADOR, ROmana** vidriera y cuatro puertas. Arturo Prat 1225. J-27

**OCASION VENDO DOS LINDAS VIdrieras** paradas, sin uso. Delicias 2824. 28J

**COMPRO OCASION INSTALACION** pastelería chica. Maipú 76. 28J

**DE OCASION VENDO, VIDRIERA** alta, vidrios bombé. Delicias 1636.

**COMPRO TOSTADOR PARA CAFE** San Diego 1216.

**VENDO ROMANA IMPORTADA 500** kilos, de palanca. Arturo Prat 1393. 27—J.

**VENDO ELEGANTE MOSTRADOR** con reja. San Ignacio 882.

**REALIZO INSTALACIONES APROpiadas** para cualquier negocio. Diez de Julio 228.

## 24.—Instrucción y educación. (Colegios, Academias y profesores)

**ENSEÑANZA RAPIDA, PERFECTA** de contabilidad, taquigrafía, aritmética, idiomas. Sección independiente para señoritas. La más económica y perfecta enseñanza de escritura máquina. Cursos nocturnos. Instituto de Contabilidad.—Teléfono 4116. Santo Domingo 831. 14-Julio

**"INSTITUTO SAN MARTIN", SAN** Martín 64. Recibe internos, medio pupilos, externos. Kindergarten, preparatorias, humanidades. Exámenes válidos. 2—Jl.

**TAQUIGRAFIA EN TRES MESES** —Escuela Superior Avenida Cumming 735. Cursos nocturnos y Domingos. Matrícula abierta Sábados 5 a 7.30, Domingos 10 a 12 M. 28—J.

**CLASES O CURSOS EN ESPAÑOL** francés e inglés, se darán desde el 1.o de Julio. Dirigirse por carta o personalmente a M. A. K. Av. Cumming 525. J-27

**DOY CLASES DIURNAS Y NOCturnas** Ondulación Marcel, enseñanza rápida, peinados artísticos. Arturo Prat 609.

**MATRICULA ABIERTA, NUEVOS** cursos rápidos: Contabilidad, taquigrafía, idiomas, dactilografía.—Instituto Comercial. Agustinas 1066.

**ACADEMIA DE CORTE Y CONfección.** Puente 562. Con verdadero entusiasmo continúan las inscripciones para titularse. Cursos rápidos, mañana y tarde. Córtase moldes sobre medida. Confecciónase trajes y sombreros. Mme. Briast. 21-J

**PREPARASE HUMANIDADES, Pre**paratorias. Molina 118. 26J

**CLASES FRANCES OFRECESE ha**cer competencia, barato. Gálvez 152.

**¿NECESITA APRENDAR? VENGA** Venegas Salas. Plazuela Santo Domingo.

**PROFESORA TITULADA HACE** clases de piano y teoría. Morandé 731. 27-J

**¿EL SECRETO DEL EXITO? NO** ser ignorante. Ser algo. También por correo, donde usted se encuentre. Diplomas legalizados y debidamente autorizados Gobierno. Instituto presidente Alessandri. Director Prof. Díaz Gascogne. (Fíjarse). —Bandera 127.

**¡¡CONTABILIDAD PERFECTA!!—** Rápido aprendizaje. Instituto Alessandri.

**¡¡INGLES!! TAQUIGRAFIA, DAC**tilografía, corresponsal, aritmética, etc. Aprendizaje garantido. Instituto Alessandri. (Fíjese). Bandera 127.

**¡¡PRACTICA FORENSE!!. — INS**tituto Alessandri.

**¡¡TELEGRAFIA!! — INSTITUTO** Alessandri.

**¡¡CONTADORES!! PERFECCIONA**miento, adquirirlo garantido. Instituto Alessandri.

**¡¡BELLEZA FEMENINA!! INSTI**tuto Alessandri.

**¡¡MASAJE CIENTIFICO!! INSTI**tuto Alessandri.

**¡¡PEDICURO CIRUJANO!! INSTI**tuto Alessandri.

**¡¡MECANICA DENTAL!! INSTITU**to Alessandri.

**¡¡ONDULACION MARCEL!! PER**fecta, verdadera, peinados artísticos, melena; notable, rápido aprendizaje. Aproveche. Instituto Alessandri.

**¡OJO! CURSOS RAPIDOS DIURNOS** nocturnos, dominicales. Instituto Alessandri. Bandera 127.

**¡¡ESTUDIANTES!! NIÑOS ATRA**sados, enseñanza fácil, práctica, comercial. Sistemas originales, extranjeros, por pedagogos.—Instituto Alessandri.

**¡¡AHORA MISMO!! CONSULTE AL** Instituto Alessandri. Bandera 127.

**¡¡CUIDADO DEJARSE ENGAÑAR!!** consulte al Instituto Presidente Alessandri.

## 25.—Instrumentos musicales, afines y accesorios. (Compra-venta y composturas)

**PIANOS "IBACH", "MANTHEY",** vendo y entrego con $ 250 mensuales, Librería "L Corona". San Antonio 226. 26—J

**PIANO IBACH VENDESE 3.000.** Santa Rosa 1448. J-27

**PIANOS ALEMANES HARDTMANN** últimos modelos, grandes facilidades de pago. Ahumada 31.

**RICA VICTROLA CON DISCOS** vendo barato. Molina 546. 30-J

**PIANO GAVEAU CASI NUEVO,** vendo. Verlo de 2 a 4 P. M. Pieza 13. Hotel Español. 28-J

**PIANOS ALEMANES HARDTMANN** últimos modelos, grandes facilidades de pago. Ahumada 31.

**RICO PIANO ALEMAN, LINDAS** voces, flamantes, 1,900. Santo Domingo 2008.

**FACILITO PIANO PARA ESTU**diar. Jofré 53. 27-J

**VENDO VICTROLA CON DISCOS,** alfombras, antigüedades. Santa Rosa 1233. J-27

**PIANOS ALEMANES HARDTMANN** últimos modelos, grandes facilidades de pago. Ahumada 31.

**VICTROLA VICTOR, TIPO NUEVE** baratísima. Carrera 415. J 27

**COMPRO O ARRIENDO PIANO** eléctrico, oferta. Joaquín Pérez 5193. Mapocho. 26J

**OCASION REGALO VICTROLA** nueva, 40 discos, mitad precio. Historia Guerra Mundial. Victoriano 436. 27-J

**ARRIENDASE PIANO DUYSEN.—** Moneda 915.

**VICTROLA VICTOR, SILLA TOR**nillo, véndese San Antonio 77.

**OCASION: COMPRASE "LA MEJOR** música del mundo". Moneda 840.

**VENDO VICTROLAS VICTOR. DIS**cos llegaron novedades. Esmeralda 875. 27—J.

**COMPONEMOS TODA CLASE MO**tores de victrolas. José Miguel de la Barra 471. 27-J

## 26.—Libros, periódicos y estampillas. (Compra y venta)

**LIBROS COMPRO, SAN DIEGO 105** 28-..

**$ 160 VENDO OCHO TOMOS DEL** Diccionario Enciclopédico Universal Ilustrado Europeo Americano. Espasa, editores. Santo Domingo 4010, frente Lourdes. J 28

## 27.—Medicina y Farmacia

**SIFILIS, GONORREA, CONSULTAS** gratuitas 1-6. Nocturna 8.30-10. Clínica doctor Cifuentes. Sto. Domingo 1953. 26-J.

**TRATAMIENTO DE LAS ENFER**medades de trascendencia social, por las obleas de Gambeol, a base de protocloruro de mercurio. Se remite folleto gratuito, pidiéndolo a Productos Gambeol, casilla 1495. Valparaíso. 26-J

**ENFERMOS, PERSONAS AGOTA**das física, mentalmente, nerviosas, neurasténicas, cansancio cerebral, anemia, raquitismo, impotencia, insomnios. El mejor tónico Cerebrol. Base: Fierro, fósforo. cal, potasio. 28-J

**KLAXON "BOCH" SE VENDE BA**rato. Bilbao 15. 27-J

**KLAXON "BOCH", NUEVO, SE** vende barato. Bilbao 15. 26-J.

## 28.—Materiales de construcción. (Compra y venta

**VENDO LADRILLOS FISCALES DE** primera. Coquimbo 1168. 27J

**FIERRO TECHO, 1.50 PIE, COBRE** 1.10; bronce, 1.10; estaño, 8.00; soldadura, 3.50, compro. Matta 739. 1.o—Jl.

**MARMOLES, YESO, LADRILLOS** refractarios, vende. Castro 78. J-30

**NECESITO 15 MIL LADRILLOS** muralla y 10 mil fiscales en Avenida Manuel Montt 605. 26—J.

**TIERRAS COLORES, TUBOS TO**dos diámetro, baldosas, gradas, cemento. Lira 715. 27-J

**VENDO MAMPARAS Y VIDRIERA** para cigarrería. Delicias 129. 30J

**COMPRO OCASION PUERTA FIE**rro, dos hojas, liviana. Maipú 76. 26J

**VENDO 2,000 TEJAS, REJAS DE** fierro y puertas. Ricardo Sta. Cruz 722. 28-J

**ALAMBRE PARA CONSTRUCCION** o enfardar pasto vendo. San Diego N.o 1531.

**VENDESE UNA PARTIDA PAPEL** empapelar rica clase. $ 180 rollo. — Dardignac 031.

**LADRILLOS MURALLA PASTE**lón, adobes, puertas, cañerías de agua, ventilaciones, realizo. Morandé 844.

**FIERRO ACANALADO USADO ven**do barato. San Pablo 2502. 26J

**MADERAS USADAS, CAÑONES, ca**nales, estanques W. C., fierro negro acanalado precio de ocasión. Aldunate 824. 26J

**TEJAS USADAS VENDO, REPU**blica 24. 27J

**VENDO PUERTAS, LOTE ZINC.—** Concepción 809.

**$ 10 PLANCHA 6', $ 11.80 PLAN**cha 7', $ 13.70 plancha 8', fierro acanalado galvanizado, techo realízase. Bandera 827. 28-J

## 29.—Máquinas, motores, afines y accesorios. (Compra-venta y composturas)

**VENDO CALDERO VERTICAL, win**chy y bomba Duplex, precio ocasional, metal blanco para descansos, maquinarias garantidas hasta mil kilos, zinc lingotes para fundiciones hasta 1,500 kilos.—Matías Céspedes Gómez, casilla 58, Concepción. 26—J.

**3 MOTORES EN PERFECTO ESTA**do vendemos. 1 A. E. G. Corriente alterna, H. P. 3|3. 1 Singer corriente alterna, H. P. 4|4. 475, revoluciones por minuto. 1 Simen Schuker corriente continua, 2|5. Verlos y tratar: Alameda 3255. 27-J

**6 MAQUINAS SINGER INDUSTRIA**les con trasmisión y mesas en buen estado, 2 máquinas de ojalar en paño, Singer, en perfecto estado. 1 máquina de cortar ropa con sierra circular. Vendemos ver y tratar, Alameda 3255. 27-J

**MAQUINAS SUIZAS PARA TEJER** véndense facilitando pago. Morandé 57. 6—Jl.

**MAQUINAS DE COSER COMPRO** ocasión, Nataniel 1179. 27J

**2 MAQUINAS DE ESCRIBIR RE**mington, y una de sumas, Dalton, vendo de ocasión. Fontecilla 95. 26-J

**VENDO CALDERO VERTICAL win**chy y bomba Duplex, precio ocasional, metal blanco para descansos, maquinarias garantidas hasta mil kilos, zinc lingotes para fundiciones hasta 1,500 kilos.—Matías Céspedes Gómez 58. Concepción. 26—J.

**MAQUINA SINGER DE PIE PO**co uso se vende. Chacabuco 865. 26-J

**GUILLOTINA CORTE 82 CENTIME**tros, tijera punzón, cocinas grandes, realízanse. Mapocho 4065.

**VENDO MAQUINITA SACAR PUN**tera, Mitre 1915. J-27

**MAQUINA COSER DE PIE, VEN**dese $ 300. Sazié 2350. J 29

**VENDO MOTOR LOCOMOVIL** Marshall de 10 H. P., de 2 volantes, tiene quemador para paja, estado flamante. Av. Pedro de Valdivia N.o 3000, Correo N.o 10. 28—J

**VENDO 3 ARADOS NUEVOS JHON** Deere, de 2 cuerpos, precio de ocasión. Av. Pedro de Valdivia número 3000, Coreo N.o 10. 28—J

**MAQUINA ESCRIBIR VENDO BA**rata. Matta 1392.

**MAQUINA ESCRIBIR CORONA,** portátil, nueva, véndese ocasión. Huérfanos 2234. 27-J

**MAQUINA MOLEDORA DE GRA**sa con polea, rendimiento 500 libras la hora y fondito de fierro 300 litros, vendo. Diez de Julio 444. 27-J

## 30.—Muebles. (Compra-venta y composturas)

**MUEBLES: OFRECEMOS, CUAL**quier estilo, precios muy ventajosos; entrega inmediata, grandes facilidades de pago. Consulte nuestras condiciones. Fábrica Sociedad Nacional de Muebles y Maderas. Copiapó 1060, entre Prat y San Diego. 30-J

**COMPRAMOS MUEBLES, CATRES** y colchones usados, vamos a domicilio. Castro 528. 14-Julio

**Compro y Vendo**
Constantemente Muebles
SANTO DOMINGO 936
11-Jul.

**MUEBLES DORMITORIOS, COME**dores, salones, escritorios, variedad estilos y especialidad en coloniales. Precios bajísimos. Grandes facilidades de pago con entrega inmediata. Especialidad sillas desde 100 pesos docena. Venga consultarse. Fábrica Nacional de Muebles. Serrano 398. 21—Jl.

**REALIZO MUEBLES DE PELU**quería y de restaurant. Delicias N.o 129. 28—J.

**POR CAMBIO DE RESIDENCIA SE** vende en perfecto estado menaje de casa. Variedad en plantas solamente a tres pesos cada una. Tratar: Santo Domingo 2026. J-26

**COMODAS PIEZAS AMOBLADAS,** arriéndase, caballeros, jóvenes honorables. Alonso Ovalle 1244. 26J

**REGALO ALFOMBRA TRIPE 5 De** ancho por 5 largo, $ 100. San Francisco 454. 27J

**VENDO MUEBLES ANTIGUOS DE** ocasión, aparador, trinches, mesa, cómoda. Avenida España 327. 28—J.

**AMOBLADOS VARIOS ESTILOS,** vende. Porvenir 618. 26J

**AMOBLADO ESCRITORIO, FORRO** cuero, nueve piezas, flamantes, vendo Aldunate 451. 28-J

**OCASION, VENDESE AMOBLADO** dormitorio. Herrera 516. J 26

**VENDO AMOBLADO COMEDOR,** aparador, trinche y vitrina ($ 450), catre bronce $ 250. Camilo Henríquez N.o 429. J-26

**VENDO ESTANTE CEDRO ANTI**guo, incrustaciones bronce, amoblado escritorio nogal. Dávila 745. J 27

**AMOBLADO SALON, 310; ANTE**sala, 120; alfombrado salón, 120; estante libros, 90; ropero, 80; peinador, 50; cómoda, 60; amoblado comedor moderno, 650; trinches, 40; sofá tapizado, 40; dos sillones iguales, 20; paragüero espejo biselado, 80. Santo Domingo 2008.

**POR VIAJE VENDO MUY BARA**to medio amoblado salón, espejo dorado, victrola, ropero, peinador y velador, media docena sillas y mesa comedor correderas. Sotomayor 833. 27-J

**VENDO APARADOR Y TRINCHE** modernos, sencillos y amoblado salita., Serrano 327.

**JUEGO COMPLETO, CORAZAS Nue**vas importadas, molino bolas Krupp N.o 4, 5, vendo ocasión. Compañía 1065. Oficina 31. 27-J

**VENDO AMOBLADO SALON, 300** pesos; cortinajes, $ 80; espejos, alfombrados, desde $ 70; amoblado comedor, dormitorio, escritorio, libros, cocina económica, $ 180. Infinidad ricos muebles. Rosas 1290.

**COMPRO AMOBLADO SALON, AL**fombrados, comedor, dormitorio, Familia recién llegada, Casilla 3056.

**VENDO APARADOR VITRINA** trinche, comedor, 1,200. San Pablo 1756.

**VENDO UN AMOBLADO DE CO**medor con ocho sillas y una meredonda y otros muebles. Verlos de 2 a 4. Moneda 1536.

**VENDO ESCRITORIO USADO Y** mueble giratorio libros. Independencia 522. J-28

**OCASION. VENDO ALFOMBRA** afelpada. Lira 693.

**$ 100 CATRE FIERRO CON BRON**ce y sommier, vendo. Santo Domingo 4010. frente Lourdes. J 28

**BARATO SE VENDE COCINA GAS.** muebles de mimbre, cama, mesitas, etc. Riquelme 78. Sábado 2 a 4.

**DE OCASION VENDO APARADOR** y dos trinches, y una docena de sillas de comedor. Delicias 2721.

**MUEBLES SALON, NUEVE PIE**zas, forro seda 280, comedores, sillas. Fábrica San Diego 957.

**DORMITORIO, SALON OCASION** vendo. Arturo Prat 848. 27-J

**TRES JUEGOS DE ARNESES** bronceados y varias monturas inglesas y chilenas, se rematarán el Martes próximo en Avenida Seminario. Remate menaje señores Balmaceda y Toro.

**VENDO MUEBLES Y ABRIGOS DE** señoritas, y aves. Santa Isabel 240. 27-J

## 31. — Notificaciones comerciales

**HABIENDO COMPRADO EL NEGO**cio de abarrotes al señor Gregorio Krabetz ubicado en la calle Víctor Manuel 1801, (esquina de Ñuble), no respondo hasta 3 días, por ninguna deuda. — José Fuxman. — Coquimbo 150. 27-J

**HABIENDO COMPRADO EL NE**gocio de lavandería en Libertad 514, desde hoy no respondo de ninguna cuenta ni ropas extraviadas antes de esta fecha.— M. Penroz.

## 33. — Oficinas, locales y y garages. (Pedidos y ofrecidos)

**ALMACENES ARRIENDANSE, DE**licias 331; 337. Tratar: 335. 2—Jul.

**OFICINAS CENTRALES ARRIEN**dase, Estado 63. Tratar en la Imprenta. 26—J

**LOCAL PARA NEGOCIO, OFICINA** o habitación, arriendo. San Martín 64. 26—J

**ARRIENDO GARAGE INDEPEN**diente, agua y luz a la calle. Tratar: Vidaurre 1673. J-27

**HUERFANOS 1153, SE ARRIENDA** rica oficina amoblada. Tratar con el mayordomo. J 27

**$ 350 ARRIENDO BODEGA APRO**piada para bodega de frutos del país, extensión 12 x 22 en Maestranza 751. Tratar: Avenida Matta 638. 26J.

**$ 250 ALMACEN 4 PIEZAS Y PA**tio. Chacabuco 92. Tratar: Moneda 3220. J 28

**¡MEDICOS, DENTISTAS! ESPLEN**dido local clínica arriéndase. Agustinas 1060.

**ARRIENDASE ESPACIOSO LOCAL** apropiado instalar fábrica o industria. Verla 2 a 5. Santa Rosa 835. 27-J

**ARRIENDO ESPLENDIDO GARA**ge-taller. Gay 1738. J 28

**ARRIENDO LOCAL PARA GUAR**dar góndolas. Tratar y verlo: Chile España 304, Ñuñoa. 27—J

**$ 150 ARRIENDO LOCAL APRO**piado para sombrerería. Bascuñán 166. 27—J

**VENDO CASA ESQUINA, MATTA** esquina Cuevas. 28—J.

**ARRIENDO PENSION PIEZA BAL**cón calle. Serrano 368. 28-J

**ESPLENDIDO DEPARTAMENTO 4** piezas a la calle con servicio higiénico, independiente, apropiado para médico o dentista, se arrienda en Serrano 274. Verlo y tratar de 4 a 6 P. M.

**ALMACEN, LOCALES INDUSTRIA,** arriendo. Carmen 1455.

## 34.—Operarios para fábricas, talleres, etc. (Pedidos y ofrecidos)

### Tipógrafos

**CAJISTAS DE REMIENDO, NECE**sita Imprenta Cisneros. San Francisco 49. J 27

**PRENSISTA PARA MAQUINA VIC**toria necesita. Nueva York 67.

**OPERARIO COMPETENTE QUE se**pa trabajar en máquina fundidora de tipo, necesita La Ilustración. Santo Domingo 863. 28—J.

**PRENSISTAS DE PEDAL COMPE**tentes necesita La Ilustración. Santo Domingo 863. 28—J.

### Carpinteros y mueblistas

**NECESITO MUEBLISTAS Y OFI**ciales adelantados. Sierra Bella 1518. 30-J

### Sastres, modistas y costureras

**SE NECESITA PERSONA QUE SE**pa bien la costura y para atender matrimonio solo, en Catedral 2395. J-26

**NECESITO BUENAS COMPOSTU**reras sastre. Amunátegui 31. 26-J

**SE NECESITAN DOS BUENOS OPE**rarios sastres de obra grande para un gran establecimiento en el norte. Dirigirse personalmente. Alameda 2645. Altos. J 26

**COMPOSTURERA COMPETENTE** necesito. London House. Huérfanos 1059. Galería Edwards. 27-J

**NECESITO (50) CINCUENTA COS**tureras que sepan bien hacer pantalones y poletoes. Benavente 303. J27

**OFICIALES SASTRES**
de obra grande, necesítanse. Se paga bien.
**AHUMADA 78**

**SE NECESITA NIÑA QUE SEPA** coser y cardar tejidas de punto. San Ignacio 714.

### Zapateros

**BUENAS APARADORAS SE NECE**sitan, en Avenida Matta 638. 26J

**BUENOS CORTADORES SE NECE**sitan en Avenida Matta 638. 26J

**APARADORAS, CORTADORES DE** cuero, fábrica de calzado. Blanco Encalada 3139. J 27

**NECESITO COMPOSTURERO ZA**patero, Tarapacá 1057.

**FABRICA CALZADO NECESITA** perforadora, cortadores de cuero.— Chacabuco 554. 28—J.

### Oficios varios

**HERRERO CARROCERO NECESI**to. Independencia 2233. J-26

**ASERRADOR POR PIEZAS, PARA** tabla álamo y cuartones necesita. Providencia 1375. 28-J

**TEJEDORA A MAQUINA, NECE**sítase en San Francisco 1265. 26-J.

**NECESITO AYUDANTE HOJALA**tero. Maestranza 366. 27-J

**NECESITAMOS MAESTRO COMPE**tente que sepa bien en el ramo de bombonería, etc. — Dirigirse: Vidriería París, Avenida Irarrázaval 11. 27-J

**BUENOS FUNDIDORES EN BRON**ce se necesitan. Fundición Barbaglia. Santa Rosa 329. J-27

**NECESITO OFICIAL PASPITER.—** Baquedano 779.

**HERRERO CARROCERO NECESI**to para fundo cerca Santiago. Tratar. Carmen 1480. 27—J.

**NECESITO PERSONA SEPA CO**ser y arreglo de piezas edad más de 35 años. Sueldo $ 60. Tratar de 2 a 6. Huérfanos 1437. 28-J

**PANADEROS NECESITA PANA**dería Francesa. Recoleta 544.

**NECESITO HORNERA. SAN MAR**tín 80.

**TEJEDORAS A MAQUINA Y COS**tureras competentes en tejidos y tejedora para máquina Yackard. Santo Domingo 934. Inútil presentarse si no es competente. 27-J

## 35.—Oficios y servicios diversos. (Ofrecidos y buscados)

### Chauffeurs

**NECESITO CHAUFFEUR CASADO** con recomendación y sus carnets para góndola salón Ford, nueva. Tratar: Setiembre 223, Ñuñoa, de 8 a 9 A. M.

**PARA AUTO PARTICULAR, SE** necesita chauffeur japonés con buenas referencias, Casilla 3537 o 21 de Mayo 556 de 8 a 9 A. M. y 2 a 3 P. M. 28-J

**BUEN CHAUFFEUR JOVEN, GA**rantido, excelente recomendación manejar auto Ford Limousine. Tratar a las 2. Claras 720.

### Peluqueros

**PELUQUERIA "MESTRE", PELU**quero necesito. Cumming 811. 26J

**OFICIAL PELUQUERO COMPE**tente. San Diego 120. 26-J

**NECESITO PELUQUERO, SAN Die**go 1934. 26J

**PELUQUEROS. VENDO UTILES.** Nataniel 763. 27-J

**PELUQUERO COMPETENTE NE**cesito, Bandera 832.

**NECESITO PELUQUERO. SAN AL**fonso N.o 277.

**PELUQUERO NECESITO SABADO,** Manuel Montt 2825.

**NECESITO PELUQUERO, BASCU**ñán 674.

**NECESITO PELUQUERO. SAN Die**go 1292.

**NECESITO PELUQUERO. BUENA** utilidad. Matta 1392.

**NECESITO PELUQUERO SABADO.** San Diego 1556.

**PELUQUERO NECESITO PARA** Sábado. Delicias 2847.

**NECESITO PELUQUERO. ESPE**ranza 17.

**PELUQUERO NECESITO, SEGURO.** Avenida Manuel Montt 14. Providencia.

**PELUQUERO NECESITO, SABADO** con herramientas, doy 55 o|o. Matta 677.

**NECESITO PELUQUERO FRAN**klin 831. Peluquería El Adelanto.

**NECESITO PELUQUERO. CARMEN** 1560.

### Cocineras

**COCINERA RECOMENDADA NE**cesito. Buen sueldo. Estado 141 B. 27—J.

**COCINERA O APRENDIZ Y NIÑA** para piezas necesítase. Esmeralda 650. Buen sueldo. 30—J.

**COCINERA, PARA CASA EXTRAN**jera, con buenas recomendaciones se necesita, San Ignacio 261. 27J

**COCINERA JOVEN NECESITA MA**trimonio solo, Avenida Matta 421. 28J

**COCINERA CON RECOMENDACION** necesito. San Martín 649. 26-J

**NECESITO COCINERA COMPETEN**te, puertas adentro. Arturo Prat 145. J 26

**COCINERA PARA SEIS PERSO**nas, Sueldo $ 60. Recoleta 707. J-27

**COCINERA, SE NECESITA PAGA**mos buen sueldo. Lira 308. J 27

**BUENA COCINERA, NECESITO. PA**go buen sueldo. Bulnes 420. J 26

**NECESITO BUENA COCINERA JO**ven, recomendada. Sueldo 70. República 33. J 28

**COCINERAS COMEDOR, NIÑERAS** mozos, matrimonios, necesita. San Diego 206.

**NECESITO COCINERA RECOMEN**dada. Gálvez N.o 198. 27-J

**NECESITO AYUDANTA COCINA.** Arturo Prat 1168.

**COCINERA PARA PENSION NE**cesito. Antofagasta 3212.

**NECESITO COCINERA NATANIEL** 241. 28-J

**COCINERA COMPETENTE Y FOR**mal sin niños, se necesita para casa extranjera. Inútil presentarse sin buenas recomendaciones. Se paga buen sueldo. Catedral 3058. 27-J

**COCINERA Y EMPLEADA COME**dor, recomendadas necesito. Delicias 1589.

**BUENA COCINERA Y EMPLEADA** de mano se necesitan para el campo. Dieciocho 406. J-27

**COCINERA Y NIÑA PARA LA MA**no y niñera, necesito. Puente 644. J-27

**NECESITO COCINERA CON BUE**nas recomendaciones. Av. Matta 75 C. J-28

**EMPLEADA COCINA NECESITO,** buen sueldo. Nataniel 185 A. J-27

**COCINERA RECOMENDADA, SE** necesita, Meiggs 50. (Almacén). J 27

**PERSONA RECOMENDADA PARA** la cocina necesito. Maestranza 144. 27-J

**COCINERA NECESITO, BUEN suel**do. Delicias 3408.

**NECESITO COCINERA CUETO 741.** 26J

**COCINERAS NECESITO VARIAS.** Bandera 339.

**COCINERA RECOMENDADA, puer**tas afuera necesito. Echaurren 237.

**COCINERA RECOMENDADA NE**cesito. Claras 705. 27-J

**COCINERA PARA TRES PERSO**nas, se necesita. Compañía 1776, sueldo $ 60.

### Lavanderas

**APLANCHADORAS DE CAMISAS Y** aprendizas, necesito. Carmen 667. J 2

**NECESITO LAVANDERA POR días** en casa particular. Catedral 2610. J 26

**NECESITO LAVANDERA PUERTAS** adentro. Av. España 338. 26-J

**NECESITO BUENAS LAVANDE**ras, 10 de Julio 897.

**LAVANDERA PUERTAS AFUERA,** necesítase. Agustinas 2720. J-27

**NECESITO APLANCHADORA PA**ra ropa blanca, 21 de Mayo 564.

**NECESITO UNA LAVANDERA** una niñera y una mesonera. San Diego 1381. 27—J.

### Mozos

**NECESITO MOZO GALERIA ALES**sandri 237-D.

**SE NECESITA UN MOZO EN EL** Liceo de San Agustín. Estado 173.

**NECESITO MOZO PARA ASEO Y** mandados para oficina. E. Escala 3096.

**MOZO NECESITO. CLUB RADI**cal. Ñuble 1165.

**MOZO NECESITO. PUENTE 582.**

### Niños

**MUCHACHO PARA MANDADOS.** de 15 años, necesito. Delicias 1327.

**NECESITO MUCHACHO PARA CA**sa particular; inútil presentarse sin buenas recomendaciones. Delicias 88. 28-J

**NECESITO NIÑO LUSTRADOR. RO**sas 2015.

**NECESITO NIÑO MARTINEZ DE** Rozas 4098.

**NIÑO 16 AÑOS OFRECESE OCU**pación decente. Romero 2949. 27J

**MUCHACHO 18 AÑOS PRECISO.** Prefiero de campo. Carrión 1608. 28-J

**NECESITO NIÑOS VENDER PAN** Aldunate 1295. 27—J.

**NECESITO NIÑO. COQUIMBO 1389.**

**NECESITO NIÑO PARA MANDA**dos. Prat 1008.

### Oficios y servicios varios

**NECESITO SIRVIENTA PARA Ma**no. Huérfanos 2986. 26J

**NIÑA DE MANO CON RECOMEN**daciones necesito. Dieciocho 775. J-28

**SE NECESITA LAVADOR DE AU**tos y cuide de noche garage. Riquelme N.o 836. 26-J

**JARDINERO INDUSTRIAL, ME**diero, ofrézcome. Pedro Valdivia 1970. 27-J

**EMPLEADA CONFIANZA, PARA** señora sola, sepa manejar casa para fuera Santiago. Exígense muy buenos informes. Tratar: Liceo María Auxiliadora, Avenida Matta, 9 a 10 y 1 a 2 1|2. 26-J

**NECESITO NIÑERA JOVEN RE**comendada. Estado 223. 26-J

**SEÑORITA NECESITO PARA aten**der niñita tres años fuera de Santiago. Moneda 2880. 26-J

**SE OFRECEN JOVENES DEL** Sur como mozos bodega, aseo o almacén, etc. San Pablo 2183 casita 30. J-26

**EMPLEADA RECOMENDADA NE**cesítase para dos personas. Santo Domingo 1360. J-26

**NIÑERA FORMAL, RECOMENDA**da, necesito, buen sueldo. Bulnes 420. J 26

**EMPLEADA MANO, NECESITO.** García Reyes 76. J 26

**NIÑAS SERVIR MESAS PUERTAS** adentro necesito, buenas propinas, Mercado Municipal. Exposición. — Sección Cocina. 26J

**NECESITO EMPLEADA PARA CO**cina y otros servicios, con buenos informes. Tratar Santa Rosa 225. J 27

**ME OFREZCO COMO AMA CON cer**tificados médicos. Siglo XX 219.

**NIÑAS COMPETENTES PARA EL** cartonaje necesito. Tocornal 556.

# REMATE DEL MENAJE DE CASA

DEL SEÑOR ALFREDO GARCIA W.
POR AUSENTARSE DEL PAIS
HOY SABADO, A LAS 2 P. M.
(AUNQUE LLUEVA)
3081 — SANTO DOMINGO — 3081

— HAY: —

**SALON.**—Amoblado tapiz azul de sofá, dos sillones, seis sillas; **Victrola Victor último modelo** mueble roble americano, y album con discos; alfombra centro, mesita id., cortinaje, etc.

**COMEDOR.**—Lindo amoblado color natural moderno compuesto de aparador, trinche con espejo biselados y cubierta de cristal; vitrina, id.; **rico amoblado Mission** de tres piezas con tapiz felpa labrada y lista morada y café; cortinaje id., mesa redonda de corredera, sillas tapiz cuero, lámpara eléctrica cuatro luces, servicios de cristales, porcelana, cuchillería, alcuzas, bomboneras, fruteros, servicio té, etc.

**HALL.**—Tres sillones Morris tapiz cuero; **lindo escritorio de señora** con marquetería y bronce, paragüero de asiento con espejo, pedestales, plantas, etc.

**DORMITORIO.**—Amoblado tres cuerpos con bronce compuesto de ropero, cómoda chiffonier, toilette y dos veladores con cubierta cristal, mesita ovalada, dos sillas, dos ricos catres bronce redondos con sommiers, etc. **Otro dormitorio:** amoblado un cuerpo color nogal de ropero, peinador, cómoda chiffonier, dos veladores, dos catres esmaltados con sommiers, centro, etc.

**AMOBLADO NIÑITA** compuesto de roperito, cómoda, toilette y velador con cretona y cubierta cristal esmaltado color marfil, catrecito, etc.

**VARIOS.**—Rica tina fierro enlozado, califont, lavatorio desagüe, espejo, consolas, etc. **Cuna americana,** estufas parafina y eléctrica, rico canasto mimbre especial para viaje, **cocina económica** importada cuatro platos, ollas, mesas, etc. **Automóviles de niñitos,** etc.

A LA VISTA DESDE HOY A LAS 2 1|2.
**SE ARRIENDA LA CASA.**

**Jorge Balmaceda P.**
Martillero de Hacienda

**Víctor Toro Olivos**
Casa Rte. Teatinos 94.

# REMATE

de las Instalaciones, Mobiliario de las Oficinas y Saldos de Mercaderías de la Mercería de los

SEÑORES SOAJE, SCHNEIDER LTD.

961 -:- ROSAS -:- 961

PROXIMO A PUENTE

HOY SABADO, A LAS 10 DE LA MAÑANA
(AUNQUE LLUEVA)

— HAY: —

**MERCADERIAS.**—Lámparas para minas, puntas de arados, bocinas para carretas, anillos de acero, llaves para ejes, llaves surtidas para tuercas, apretadores de resortes, candados, corta-fríos, tarrajas, empaquetaduras, gatas de cinco toneladas, clavos, grapas, alambre eléctrico, artículos eléctricos, grasa, herramientas, fuelles, saldos de repuestos y maquinarias para industria, etc.

**INSTALACIONES.**—Amoblado estilo Chesterfield tapiz cuero marroquí escritorio de ministro, mesas escritorio, estantes para libros, CAJA DE FONDOS BASH, mesa para máquina de escribir, divisiones de oficina, mamparas con vidrios, reloj de campana, escritorios parados, estantes para mercaderías, mesones, vidrieras, mueble lavatorio de fierro, máquina ROMEO, romana de plataforma de 1,000 kilos, etc.

**Y DEMAS A LA VISTA DESDE HOY.**

VICTOR ARAYA L.
Martillero de Hacienda.

# REMATE EN COLTAUCO

— DE —

ANIMALES, ENSERES, MENAJE Y FRUTOS DEL PAIS

El Domingo 27 del presente, a las 10 A. M.
(Aunque llueva)
POR ENTREGA DEL FUNDO SAN LUIS
SUCESION LUIS IGNACIO DROGUETT

— HAY: —

20 bueyes de trabajo en buen estado, 20 vacas paridas y preñadas, novillos, vacas y vaquillas, 20 caballos de montura, servicio y arado; dos carretas, un coche de trompa con arneses, una pareja de caballos cocheros, arados de diferentes marcas, romana "Bedfore" de 200 kilos, un serpentín, yugos aperados, fondos de cobre, tinajas de greda, herramientas agrícolas, sacos vacíos, 500 fanegas de maíz, 400 fardos trébol en rama, 200 sacos papas, 10 sacos frejoles "Burros", 13 sacos trigo blanco para semilla, sillas de montar para hombres y señoras, tablas de álamo, muebles de escritorio, 1 caja de fondo, comedor, dormitorios, una cocina económica y útiles de cocina, rica Victrola "Outing" con discos y muchos otros objetos, a la vista desde el día antes.

ENRIQUE E. LIZANA D.,
Martillero Público de Rancagua.

**SE NECESITA MAESTRA Y AYU**danta de cocina. Tratar Restaurant Cerro Santa Lucía.

**NECESITO CORTADOR COMPE**tente en carnicería. San Diego 1275.

**SE NECESITAN PICADORES DE** leña. Castro 365. 27-J

**ASFALTADORES, NECESITO. CA**lle Cuevas 1274. 27-J

**NECESITASE BUENA NIÑERA,** Esperanza 567. J-28

**NECESITO EMPLEADA ENTIEN**da algo cocina. San Pablo 1388. J-27

**NECESITO MUJERES PARA ASEO** de piezas. San Diego 117. Hotel.

**CARRETELERO NECESITO. AV.** Matta 656.

**EMPLEADA PARA COMEDOR FA**milia extranjera, cinco personas, necesito. Puente 828.

**NIÑA QUE SEPA BORDAR A MA**no y máquina, necesito. Lira 693.

**NECESITO EMPLEADA RESTAU**rant. Salas 175. J 27

**NECESITO EMPLEADA PARA** todo servicio. Bellavista 129. Casa A. A. J 28

**EMPLEADA PARA EL SERVICIO,** necesita matrimonio. Bascuñán 262.

**NECESITO NIÑAS PARA LAS ME**sas, Pensión cocinería. Mapocho 2831 entre Libertad y Esperanza.

**NECESITO EMPEDRADOR CON ofi**cial. Ñuble 1156. J 27

**NECESITO PINTOR, PORTAL ED**wards 2758.

**SE OFRECE TODA CLASE SERVI**dumbre bien recomendada. García Reyes 25.

**SE NECESITA UN COPERO, BUE**nas recomendaciones, Club Alemán, Catedral 1049.

**NECESITO COPERO RESTAU**rant. Bueras 102.

**SE NECESITA EMPLEADA. O'Hig**gins 1360. 26-J

**EMPAJADOR TOTORA NECESITO.** A. Prat 1272.

**EMPLEADO COMPETENTE PARA** abarrotes necesito. San Diego 1216.

**NIÑA PARA TRABAJO FACIL EN** costura necesito. Esmeralda 875. 27—F.

**PERSONA TRABAJADORA PARA** ayudar quehaceres negocio y cocina, necesítase con referencias. Sueldo mínimo 80 pesos. Pieza, comida, etc. Tratar, Recoleta 424. 26—J.

**TOCADORES ACORDEON, GUITA**rra, baterías necesito, pago bien. Restaurant, Diez de Julio 148. 27-J

**2 EMPLEADAS: COMEDOR, COCI**nera, necesita. Huérfanos 2410. 27-J

**UNA EMPLEADA DE LA CASA** Lambert, Huérfanos 963, ruega a la persona que encontró un paquete conteniendo seda color medio morado devolverlo. Se dará buena gratificación.

## 36.—Pensión en familia

**CASA DE FAMILIA SIN PENSIO**nistas, arriéndase una pieza con pensión a caballero honorable. Brasil 540. J-26

**PIEZAS CON PENSION EN CASA de** familia honorable arriéndase. Carmen 43. 4—Jl.

**CABALLERO O JOVEN SOLO, EN**contrará en casa familia, linda pieza vista Alameda, con pensión. Bilbao 15. 27J

**FAMILIA ALEMANA, ARRIENDA** piezas asoleadas con pensión, desde $ 350 para matrimonio. Brasil 70. 26J.

**EN CASA SIN PENSIONISTAS** arriendo dos piezas balcones calle, con sin pensión, con sin muebles. Dávila 745. J 27

**FAMILIA ARRIENDA UNA PIEZA** con o sin pensión. Santa Filomena 417. (Próximo Recoleta). J 27

**FAMILIA ARRIENDA PIEZA PEN**sión. Serrano 211. 27-J

**FAMILIA OFRECE MUY BUENAS** piezas, pensión. Maestranza 154.

**FAMILIA HONORABLE OFRECE** piezas pensión. Prat 42. J-27

**CASA HONORABLE ARRIENDA pie**zas con pensión. Catedral 2679. J28.

**CASA FAMILIA, PIEZA CON PEN**sión. Echaurren 332. J 27

**CASA FAMILIA, ARRIENDA PIE**za pensión. Bilbao 96.

**CASA FAMILIA HONORABLE ofre**ce lindas piezas amobladas, con buena pensión. Aseo, atención esmeradas. Moneda 840. 27-J

**FAMILIA ARRIENDA CON PEN**sinó piezas calle matrimonio, señoras, con sin muebles. Carmen 474. 28—J

## 38.—Préstamos e hipotecas

**INDUSTRIA AVICOLA NECESITA** $ 2,000 por dos meses. Ofertas casilla 1875. 28-J

**$ 10,000, 20,000, 30,000, 40,000 LIS**tos para hipotecas. Traer títulos Oficina Jaramillo Arteaga. Agustinas 1148, 2.o piso, oficina 4. (Galería Antúnez). Julio-9

**$ 750 NECESITA EMPLEADO PU**blico. Escribir, Torres, Correo 7. 26—J.

**$ 200 NECESITO SEÑORA HONO**rable, buenas garantías. Correo 8.—R.

**$ 1,600 HASTA $ 30,000 HIPOTE**cas, Santa Rosa 644. 27J

**NECESITO $ 10,000 SEGUNDA HI**poteca, sin agente. Mapocho 4002.

**$ 3,000 NECESITO, DOY 1.a HIPO**teca, sitio urbano. Gálvez 152.

**$ 7,000 NECESITAN EN PRIMERA** hipoteca, pago buen interés. A. Videla y Cankelli, Bandera 184. 27—J.

**$ 5,000 NECESITO URGENTE, PA**go espléndido interés y doy excelente garantía.—A. F. G., Correo Central. 27-J

### 39.—Propuestas

**SE PIDEN PROPUESTAS PARA** el arrendamiento de cantina del Centro Familiar Español. Informes: San Diego 221. J-27

**PROPUESTAS. SOLICITANSE PRO**puestas públicas para suministrar los siguientes materiales para construcción 114 chalets: 1.500,000 ladrillos fiscales; 1,880 metros cúbicos arena para mampostería ladrillos; 810 metros cúbicos arena para concreto; 1,650 metros cúbicos ripio para concreto corriente; 456 metros cúbicos ripio para concreto armado; 1,025 metros cúbicos bolones de río; 320 metros cúbicos arena y polvillo. Las propuestas se abrirán el 6 de Julio a las 4 P. M. en Catedral 2946, donde pueden consultarse diariamente de 2 a 4 P. M. Bases y antecedentes.
Bases y antecedentes. 27-J

### 40.—Profesionales

**LUIS MANUEL RODRIGUEZ, Abo**gado. Amunátegui 225. 31 A.

**ZURCIDOS INVISIBLES: NOTA**ble zurcidor japonés. Especialista único. Especialidad en viraduras. Transformaciones perfectas. San Diego 228. Teléfono 667. No confundirlo. Se evitará molestias. Señal: letrero luminoso. 27—J.

**DIVORCIOS, NULIDADES DE MA**trimonios, posesiones efectivas, quiebras, convenios comerciales, cobranzas de cheques, letras, juicios criminales y toda tramitación legal atiende diariamente el abogado Jaramillo Arteaga anticipando fondos según convenio. Consultas: Agustinas 1148, 2.o piso, oficina 4. (Galería Antúnez). J—28

**CONDOR 1158, CASA ANTIGUA,** única especialidad zurcidos invisibles. Jersey, viraduras, hechuras. Transformaciones. 16-Julio

**MATRONA. RECIBE PENSIONIS**tas. Castro 640. A 25

### 41.—Prendas de vestir

**ABRIGOS NUTRIA ELECTRIC,** Murmel, visón, echarpe kolinsky, capa hermainette, vendo cualquier precio. Merced 390. 31-M

**ABRIGOS Y TERNOS DE OCA**sión de todas medidas, colores y corte de moda vende con facilidades de pago "La Cantábrica", Esmeralda 863, entre 21 de Mayo y San Antonio. 10—Jl.

**OCASION VENDO CAPA CARABI**neros. Compañía 1001. J-26

### 43.—Profesionales. (Pedidos y ofrecidos)

**FARMACEUTICO O FARMACEU**tica necesito. Casilla 114. Curicó. Jl-2

**FARMACEUTICO CON PRACTICA** recetario, mostrador, ofrécese. Dirigirse P. R. A. Olivos 1042. J-27

**SEÑORITA PRACTICA EN DESPA**cho de recetas, mostrador, colocación de inyecciones y curaciones se ofrece. Dirección: Correo Central.

### 45.—Rodados, accesorios y caballos. (Compra y venta)

**LOS COCHES PARTICULARES DE** la cochería Argentina, se rematarán el 26, a las 2, al mejor postor. Detalles, avisos Rodríguez. 26—J

**COMPRO SEIS CARRETONES APE**rados, para reparto de pan. Recoleta 530. J 26

**CABALLOS PARA CARRETON Com**pro, en San Diego 965. 28-J

**VENDO UNA YEGUA GRANDE,** trotona de tiro solo o para coche, nueva y sana. Blanco Encalada 2111. J 27

**CARRETELA PERFECTO ESTADO,** patente, buenos arneses, $ 800 vendo. Seminario 345.

**OCASION VENDO CARRETELA** con caballo, arneses. Aldunate 1070. 28—J.

### 47.—Servicios y cosas útiles para familias

**CHOMPAS, GRUESAS, DE FANTA**sía, tejidas de punto, $ 11; chalecos, $ 16; trajecitos niñitos, $ 10. Vende la Fábrica: Subercaseaux 659. A-5

VENDO
**DE OCASION**
Artículos fantasía, especial para regalos.
Santo Domingo 936
26—J.

**COCHES GUAGUA, DEJA NUEVOS,** tapicería, pintura, gomas. Especialidad. Agustinas 1515. 6-Jl.

**MUÑECAS Y TODA CLASE DE JU**guetes, compónense. Taller especialista único. Agustinas 1515. 6-Jl.

**REALIZO RIBETES DORADOS pa**ra sombreros a $ 3 ciento. Maquinitas para tejer choapinos $ 2 con dibujo gratis. Galería San Carlos 1. 5—Agosto.

**PELUQUERIA SEÑORAS Y NIÑOS,** San Antonio 69-73. D. Diez.—Especialidad cortes de melenas, servicio niños, ondulación permanente.—Aplicaciones tinturas. 24—Julio.

---

## Remate del Menaje de Casa

**DE DOÑA ISABEL PEREZ DE ESPINOLA**

**POR CAMBIO DE RESIDENCIA**

MAÑANA DOMINGO DE 10 A 12 Y DE 1 1|2 ADELANTE

**HUERFANOS 1042**

**(AUNQUE LLUEVA)**

— HAY: —

**SALON.**—Piano vertical alemán clavijero bronce; amoblado veneciano nogal francés tallado, mesa centro mármol verde y pedestales, par mesitas bronce y ónix, dos vitrinas gemelas, lámpara de Sevres, par jarrones mayólica, figuras finas porcelana y biscuit, mantón de Manila, estatuas y columnas mármol, bomboneras porcelana fina, cortinajes, espejo trumeaux, platos porcelana Viena, cuadros, lámpara de cristales, alfombra francesa 4x5, brasero bronce con tapa, etc.

**SALITA.**—Amoblado confortable de cojines tapiz granate, mesita de juego plegable, sillas caoba, espejo veneciano, **mesita ratona, ño laca,** lámpara sobremesa, floreros cristal y plaqué, cortinas, cuadros, lámpara de colgar, alfombra Wilton, pianola, estufas gas, etc.

**ESCRITORIO.**—Amoblado Chesterfield tapiz cuero granate, mesa escritorio nogal tallado, paño rojo tamaño grande, par estantes para libros, archivadores de cortina, sillón de tornillo, roble americano importado, libros contabilidad, tintero plaqué en estuche, sillón respaldo alto, máquina fotográfica para vistas a luz, monóculo con vistas y máquina para hacer planchas, cortinas, cuadros, lámpara, alfombra de Smyrna, escritorio Ministro cubierta amplia para dibujante, sillón de roble, reloj mural roble americano, etc.

**COMEDOR.**—Amoblado roble americano tallado bombé cubiertas cristal, mesa redonda correderas y doce sillas roble importadas; carpeta felpa roja, mantel de encajes y otros, servilletas, servicio mesa, cristalería, servicio de cubiertos, centro mesa, servicios té y café, canastillos, fruteros, queseras, mantequilleras, jardineras, alcuzas, jarros para agua de plaqué y de cristal, paneras, licoreras, ponchera, vasos finos grandes, gran bandeja plaqué, mesa redonda caoba y ovalada, amoblado Chesterfield, cuadros, lámpara, alfombra 4x5, etc.

**DORMITORIOS.**—Amoblados Luis XVI tres cuerpos bombé, idem. de uno, dos y tres cuerpos Luis XVI y americano, pareja catres bronce y al laqué, catre bronce cuadrado y redondo, catres al laqué, colchones, servicios lavatorio, sobrecamas de seda, amoblado confortable tapiz cretona, mueble Emperatriz con gran espejo para vestirse, servicio de toilette de baccarat, juego mesas caoba, botellas velador, catre dos plazas al laqué, cuna bronce, mesa para enfermo o desayuno, boules, etc.

**BAÑO Y VARIOS.**—Tina enlozada, lavatorio desagüe, bidet cuatro llaves, lluvia completa, botiquín con espejo, idem. al laqué, guarda-ropa tres cuerpos, camelias, helechos y otras plantas, paragüero, etc.

**HALL.**—Amoblado confortable de cojines, idem. Chesterfield tallado tapiz felpa listada, mesa persa de bronce, linda jardinera mayólica, alfombra escala, brasero bronce antiguo, tapices de colgar, bastonero bronce, etc.

**A LA VISTA HOY SABADO DESDE LAS 10 1|2; DOMINGO A LAS 9.**

**CASILLA 4013.**

E. ROBUSTIANO VERA.

---

## REMATE JUDICIAL

DE LAS EXISTENCIAS E INSTALACIONES DEL EMPORIO DE LA QUIEBRA

## Luxoro Hermanos

65--ALAMEDA--65

**PROXIMO A PLAZA ITALIA**

**H O Y Sabado a las 2 P. M.**

(AUNQUE LLUEVA

**POR ORDEN DEL SINDICO**

— HAY: —

Conservas nacionales y extranjeras, frutos del país, mermeladas y frutas al jugo, aceites de varias marcas, Té Flor Fina, Hornimans, Ratanpuro, Kandegama, Marahjah, té a granel PEKOE, jabón, velas, almidón de trigo y arroz; manteca, papel toilette, plumeros, cáñamo, pasta para metales, pasta para calzado, pastillas menta y violeta, jarabes, licores, cristalería, etc., etc.

Estantería con casilleros y cajonería para granos, galletas y fideos, mostradores con cajonería, mostradores con vidrieras, estantería para licores, vidrieras paradas y tendidas, CAJA DE FONDOS, CAJA REGISTRADORA NATIONAL, BOMBA PARA BENCINA O PARAFINA, balanzas, romanas, MOLINILLO ELECTRICO CON MOTOR, refrigerador americano, depósitos de fierro para alcohol, etc., etc.

**Y DEMAS A LA VISTA HOY DE 2 A 6 P. M.**

VICTOR ARAYA L.
Martillero de Hacienda.

---

## Ordenes Urgentes:

### FUNDO COMPRO::

De 100 a 150 cuadras de buenos suelos, agua abundante, en la zona comprendida entre MELIPILLA y RANCAGUA. Pago al contado.

### FUNDO ARRIENDO:

Con riego y rulo, que sea apto para crianza y engorda de animales, en la ZONA CENTRAL, hasta Angol. Canon: de 70 a 100 mil pesos al año. Plazo: 8 años, con promesa de venta.

### CASA RESIDENCIAL COMPRO:

Valor hasta 800,000 pesos, ubicada en Delicias, entre San Isidro y Vergara, o primeras cuadras Dieciocho o Ejército, y que reuna condiciones de comodidad y elegancia. Pago al contado.

BERNARDINO OPAZO VERGARA

TEATINOS 158.—CASILLA 2185.

---

## REMATES DE PRENDAS DE PLAZO VENCIDO

**Hoy, a las 9 1|2 A. M.,** el martillero, señor Correa rematará en la **Casa de Préstamos "LA STA. JUANA", calle San Borja N.o 171,** las prendas no rescatadas y comprendidas entre los números 52,628 a 54.709 y 28.893 a 30.571.

Hay: cortes casimir, manteles, ternos máquinas de coser, cortinas, plaquées, etc.

**Hoy, a las 10 1|2 A. M.,** el martillero señor Meza, rematará en la **Casa de Préstamos "LAS DOS ESTRELLAS", calle M. Montt N.o 2892,** las prendas no rescatadas y comprendidas entre los números 19.597 a 20.479 y 70.576 a 71.629.

Hay: maletas cuero, ternos, máquinas coser, ponchos cortes casimir, joyas.

**Hoy, a las 3 P. M.,** el martillero señor Carvallo, rematará en la **Casa de Préstamos "LA ÑUÑOA", Av. Irarrázaval número 3517,** las prendas no rescatadas y comprendidas entre los números 68.541 a 69.722.

Hay: cortes casimir, máquinas coser, ternos, calzado, ponchos, sillas montar.

Las prendas estarán a la vista desde dos horas antes del remate.

PAGO AL CONTADO.

**EL INSPECTOR.**

---

**PELUQUERIA, SEÑORAS Y NI**ños, San Antonio 69-73. D. Diez. — Especialidad cortes melenas, servicio niños, ondulación permanente. Aplicaciones tinturas. Julio 24

**VINOS "VIÑA EDWARDS" VENDE** por cuarterolas de 200 litros a $0.60, 0.70 el litro, puesto a domicilio. Gabarroche, teléfono 47, Ñuñoa, Av. Pedro de Valdivia N.o 3000, Correo N.o 10. 28-J

### 52.—Socios capitalistas e industriales. (Pedidos y ofrecidos)

**NECESITO PERSONA CON TRES** mil pesos arriba, buen negocio. Recoleta 530. J 26

---

RIVAS y CALVO

## Remate del Menaje de Casa

DEL SEÑOR SIGIFREDO WITSHIDE

**Hoy SABADO a las 2 P. M.**

**(AUNQUE LLUEVA)**

**3114 - Huérfanos - 3114**

—: HAY :—

**SALON.—Magnífico autopiano Fischer modelo grande con 120 rollos escogidos,** amoblado de nogal tallado stilo Luis XVI tapizado en moaré bordado en seda compuesto de un sofá, dos sillones y seis sillas, juego de mesa y sillas de centro de nogal tallaras, **rico tapiz persa de 2.50 y 3.50** lámpara eléctrica de bronce con lágrimas, cuadros al óleo, pedestales, etc.

**HALL.—Amoblado Mission tapizado en cuero** compuesto de un sofá, dos sillones y dos sillas, mesa de centro, alfombra de una pieza, paragüero con espejo, cuadros al óleo, grabados, pedestales, lámpara eléctrica, **Victrola Victor** de roble, de sobre-mesa.

**ESCRITORIO.—Rico amoblado Chesterfield tapizado en marroquí compuesto de un sofá y dos sillones,** escritorio ministro, dos estantes para libros, **caja para fondos,** sillón para escritorio, archivador, mesita para máquina, alfombra de centro, lámpara eléctrica imitación fierro, cuadros al óleo, etc.

**COMEDOR.—Amoblado estilo Luis XVI con marquetería** compuesto de aparador bajo, trinche, vitrina, mesa de extensión y doce sillas tapizadas, lámpara eléctrica, alfombra de centro, cuadros al óleo, servicio de loza inglesa guarda azul, cubiertos, cristales, servicio de plaqué fino para té, y diversos otros objetos de plaqué, etc.

**DORMITORIO I.—Amoblado estilo Inglés con marquetería** compuesto de ropero con dos espejos, toilette, chiffoniers, y dos veladores, dos catres de bronce, alfombra de centro, lámpara eléctrica, grabados, amoblado de asiento tapizado compuesto de un sofá, dos sillones y 6 sillas, etc.

**OTROS DORMITORIOS.**—Amoblados de uno y dos cuerpos compuestos de roperos, peinadores, cómodas y veladores, catres de fierro y bronce alfombra, lámparas, servicios de lavatorios, etc.

**BAÑO COCINA Y VARIOS.—Tina de fierro enlozado,** califont "Le Neo-Moderne", bidet de dos llaves, lavatorio de desagüe, espejo laqué, útiles para baño, **cocina económica importada,** estante de fierro para ollas, mesas, lavaplatos, **batería de níquel,** alfombra de fibra para escala, muebles para galería compuesto de un sofá, dos sillones y 4 sillas, mueble para despensa, etc.

**A LA VISTA DESDE HOY, DE 2 A 6 P. M., Y MAÑANA DESDE LAS 9 1|2 ADELANTE.**

**SE ARRIENDA LA CASA.**

CARLOS RIVAS VICUÑA y
ARTURO CALVO MACKENNA,
MARTILLEROS DE HACIENDA.

---

## La San Juan de Dios

**(CASA FUNDADA EL AÑO 1878)**

Avisa a las personas interesadas, que el Lunes 28 del presente, a las 10 1|2 A. M., serán licitadas en remate público, las operaciones comprendidas entre los números

31672 al 32177 (1 año plazo) y 1 al 52 (6 meses plazo)

**NUESTRA CASA SE HA TRASLADADO AL LOCAL DE SU PROPIEDAD, UBICADO EN DELICIAS 755**

Esta Casa no tiene ninguna sucursal.

755. — DELICIAS. — 755

---

## REMATE

En nuestra oficina, y ante el Notario, señor Manuel Gaete F., el Sábado 26 del presente, a las 4 P. M., por el mínimum de

**$ 600,000**

remataremos fundo de 530 hectáreas más o menos, planas, regadas, ubicadas a 14 kilómetros de Melipilla, apropiadas para siembras, chacras, lechería y engordas. Buena casa de habitación y administración, bodega, galpón y 11 posesiones. La venta comprende todo lo sembrado hasta el día del remate.

Se paga reconociendo $ 334,000 de deuda hipotecaria y el saldo por terceras partes, al 8 por ciento, al contado, seis meses y un año plazo.

Para visitar el fundo y mayores datos, dirigirse a

**BALMACEDA, CHARME y Cía. — AGUSTINAS 1248**

26—J.

---

## GRAN REMATE

ARBOLES FRUTALES Y FORESTALES

**CON CERTIFICADO DE LA POLICIA SANITARIA VEGETAL**

HOY Sabado 26 a las 3 P. M.

**GALERIA SAN CARLOS (PLAZA DE ARMAS)**

**(AUNQUE LLUEVA)**

— HAY: —

Variedades duraznos, cerezos, paltos, ciruelos, manzanos y toda clase de árboles frutales. Plantas grandes y bonitas. Limones y naranjos con frutos. Plantas forestales de todas clases.

**A LA VISTA DESDE HOY**

NOTA.—Se vende en privado plantas desde una.

ERNESTO GOYCOOLEA W.
Martillero de Hacienda.

---

## Remate "LA ROYAL"

EL 28, A LAS 9 1|2 A. M.

Por orden de la Inspección de Casas de Préstamos, serán puestas en remate las operaciones vencidas, comprendidas entre los

NUMEROS 1146 AL 1462

Rogamos a nuestros clientes pasen a cancelar o renovar antes de dicha fecha.

ESTADO 56

---

## HOY SABADO A LAS 2 P. M.

## GRAN REMATE

**CARRUAJES, CABALLOS, ARNESES Y ACCESORIOS, POR LIQUIDACION DE LA COCHERIA "ARGENTINA" DEL SEÑOR**

## JOSE MORALES

AVENIDA VIEL N.o 1054

**(DETRAS DE LA ESCUELA MILITAR)**

REMATAREMOS

9 COCHES AMERICANOS en perfecto estado, marca BARDEAU THTEME, etc., con sus respectivos arneses y accesorios.
3 VICTORIAS redondas, en muy buen estado, de las mejores carrocerías, con sus arneses también de muy buen estado, bronceados y semylord.
1 COCHE DOS RUEDAS, en muy buen estado, con arnés de tiro solo.
1 COUPE AMERICANO moderno, en perfecto estado.
1 VICTORIA redonda flamante.
1 COCHE de 4 ruedas, importado, marca "FLECHA".
6 PAREJAS DE CABALLOS diestros y mansos, de tiro solo.
5 YEGUAS HACKNEY, cocheras diestras, nuevas y sanas.
ADEMAS: Arneses de tiro solo y de pareja, varas para coches, balancines, faroles, jáquimas, perchas para arneses, caballetes de madera, cabras, goma para llantas y muchos otros útiles y enseres.
2 CABALLOS 1|2 sangre, mansos, de montura y diestros de picadero, sanos y nuevos, apropiados para oficiales de Ejército.
1 COCHE DUQUE, importado.
1 COCHE LANDEAU, en perfecto estado, importado.

EDUARDO RODRIGUEZ & CIA.
**OFICINA: HUERFANOS 1260**

---

## Remate del Menaje de Casa

**MUEBLES ANTIGUOS DE CAOBA Y COLONIALES**

DEL SEÑOR JULIO DONOSO DONOSO

**H O Y Sábado a las 2 P. M.**

**AUNQUE LLUEVA**

**2571 - BLANCO ENCALADA - 2571**

—: HAY :—

**SALON.—Piano vertical Herr; Amoblado antiguo de medallón de jacarandá tapizado en brocato fondo negro,** compuesto de: sofá, 1 sillón y 4 sillas, mesa de centro, brasero de bronce con tapa, lámpara potiche china, 2 mesas de arrimo y 1 redonda de centro de caoba, cuadros al óleo, lámpara de cristal Baccarat con bronces, alfombras de Smyrna, etc.

**ESCRITORIO.**—Sofá y 2 sillones Chesterfield tapizados en cuero, un juego francés de marquetería, estilo Luis XVI, compuesto de: escritorio ministro y 2 estantes, máquina de escribir A. E. G., y mesa; jarrones chinos, estatuas, cuadros al óleo, lámpara de madera con velas, gran tapiz de Smyrna, etc.

**HALL.—Amoblado tallado confortable tapizado en brocato rojo,** compuesto de: sofá y 2 sillones, credence tallada y mesa de centro, lámpara de pié, porta-abrigos enjuncados, **Victrola Víctor con mueble Reina Ana,** manta india, tarros de farmacia, tachos y diversos adornos, alfombra tejida, lámpara de madera, etc.

**COMEDOR.**—Lindo aparador antiguo de caoba (perteneció a Arturo Prat), mesa redonda y 12 sillas, 1 trinche y 1 mesa de arrimo de caoba, **sofá Imperio con crín,** servicios de loza y de cristales, piezas de centro, alcuza, botellas, jarros, ensaladera, juego de cubiertos, lámpara de fierro con velas, alfombra inglesa, etc.

**DORMITORIO. — Gran amoblado tallado estilo colonial,** compuesto de: 2 marquesas, 2 veladores, mesa de toilette, chiffonnier, espejo de pie, diván, 2 sillas y mesa de centro, radiador a gas, farolitos eléctricos, lámpara de fierro, alfombra de Smyrna, etc.

**VARIOS.**—Amoblado laqué con cretona para guagua, cunas de bronce y fierro, jaba para botellas, estante para repostero, batería de cocina de cobre estañado, bota-aguas y mesa de fierro con porcelana, Jazmín del Cabo, etc.

**A LA VISTA HOY, DE 2 A 5 P. M.**

JORGE Y VICTOR EYZAGUIRRE
MARTILLEROS DE HACIENDA

---

## TATTERSALL ARTURO CALVO

Productos de carrera Fina Sangre a rematarse

**HOY Sábado 26 del presente a las 3 P. M.**

EN CASO DE LLUVIA SE POSTERGA EL REMATE

### DEL HARAS LOS ANDES

Potrillos nacidos 1924: "O'BRIEN", por Bishop y Miss Lady; "ODESSA", por Bishop e Iris Moll; "ALAMOSA", por Ugolín y Xia; "LA PICARA", por El Pícaro y Quenelle; "FRESCA", por El Pícaro y Calva.

Yeguas: "GREEN CAP", por Sombrero y Solana, preñada por Bishop; "BIZERTA", por Burgomaster y Botica; "IRIS MOLL", por Irish Lad y St. Inés, preñada por Bishop; "MISS LADY", por Mordant y Zuleica, preñada por El Pícaro; "LADY BLANCA", por Marte y Las Blancas, preñada por Bishop, y la yegua en pleno training "PONTEVEDRA", por Burgomaster y Bright Girl.

### DEL HARAS EBEACHE

Potrillos nacidos en 1924:
"LATIGAZO", por Dichoso y Juanchera; "LA NATITA", por Alum y Noll Acqua; "LIMARI", por Alum y Caluga.

### DE OTROS DUEÑOS

"WEYLER", por MARCOSOL y BARCOLA, ganador.
"MUNDANA", yegua alazana, nacida en 1922, por Last Reason y Coqueta IV, por You Majesty y La Niña por Kendax, ganadora de $ 2,800.
"HARDING", por Comisario II y Juanchera, ganador de $ 10,000.
"FLORITO", por Matador y Florida, ganador.
"TORREON", por Lovelace y Green Cap, ganador.
"RIMEL", potro alazán, nacido en 1920, por Matador y Princesa Devota, por Prince Florizel y Beata, por Acheron, ganador de varias carreras y de $ 17,400 en premios.
"GINETA II", por Nítrico y Graciere, ganadora de $ 4,000 en premios, nació en 1922.
"PAPIRUSA", por Sumbar y Souci, ganadora de dos carreras, nació en 1921.
"LATOSO", por Eclair II y Divertida, ganadora de dos carreras, nació en 1921.
"LA CLOCHE", por Brasil II y Eastham, ganador, nació en 1922.
"FACUNDINA", por Campanazo y Fuga, ganadora de tres carreras y de $ 32,000.
"HAROLD", por Eclair II y Heráldica, ganador del Cotejo de Potrillos, Polla de Potrillos y Huasca, apto para la reproducción.
"LA TRISTE", por Osboch y Vidalita, ganadora de $ 7,000.
"OLDENBURGO", por Harold y Filim, 1 año y medio.
"PINTURERA", por Pibe y Dogaresse, ganador de muchas carreras; "KEN", por Bon y Circingle; "PROUD-PET", 6 años, F. S., por Barsac y Prud and Prim, importada de Inglaterra, preñada de Puff.

ARTURO CALVO MACKENNA

AVENIDA DEL CLUB HIPICO 1450

---

## Remate Judicial

De mercaderías, instalaciones y muebles pertenecientes a la quiebra Krapivinski y juicios Ramos con Rojas, Lantaño con Bravo y Schaub con Gallo, por órdenes de los diversos juzgados de mayor y menor cuantía, trasladados a

Cueto 255 (casi esquina de Portales), hoy Sábado 26 del presente, a las 2 P. M.

HAY: Lote pantallas lámparas, lotes ampolletas, gatas para Ford, boules roble americano, enchapados, palo rosa, id. jacarandá, escritorios parados, reflectores eléctrico réclame, espejo gran marco dorado, lote libros medicina, otro lote artículos cirugía, parcompleta, dos sacos recortes pieles, una partida lana en ovillo, partida seda brillante, 40 trajecitos niño, dos cuerpos mostradores, mesones muestrarios, estantería completa desarmada, lote maquinarias varias, calentadores gas y leña y diversos otros objetos a la vista.

ARCADIO MEZA SALINAS,
Martillero de Hacienda.